No. 6612 Shanghai Monday, December 4, 1922 THE EASTERN TIMES Published every morning including Sundays

時報

中華民國十一年

十二月四日 星期一

舊歷壬戌年十月十六日

今天五張售大洋三分

第六千六百十二號

中華郵政特准掛號立券總包特別優待寄遞之報紙

外埠報資連郵費 ○中國境內 ○日本境內 ○歐美各國

廣告刊例

今日本報第五張圖畫週刊閱者注意

本館招人經辦分館啟事

本館現須在下列各地改設分館推廣報紙銷路如有願意經辦並具有銷報經驗者請即致函本館索閱詳章以便接洽

湖州 寧波 安慶 岳州 重慶 成都 西安 奉天 哈爾濱 齊齊哈爾

時報館啟

上海英大馬路虹廟對街 采芝堂永記藥號定造西式石庫門面新屋落成 擇吉正式開幕 先行照常交易

本號精選道地藥材虔修丸散膏丹飲片杜煎虎鹿龜驢諸膠沙飯花露祛風養血各種酸痛藥酒活絡傷膏自運關東虎鹿參茸高麗人參東西洋參燕窩遴選官燕特等銀耳西藏馬寶等品久遠馳名素蒙各界歡迎信用昭著未敢自誇本主人欲擴充營業實事求是精益求精以副各界雅愛聊表寸心云爾定價格外克己常日照碼九扣每逢朔望三九折

本堂向設英大馬路拋球場已歷三十餘年茲因舊址房屋改造遷移虹廟對街又嫌房屋狹窄不敷應用今在原址對面虹廟對街新建三開間洋石庫門內發兌各貨 7863

牛戲開幕

本院不惜巨資精選多年集技之足撲能猛進善詐誘技牛一班來滬獻技牛之技能此外花花色色形容不盡各牛有各技各技有各長合班為戲足令觀者目眩與他國之鬥牛有殘害牛隻之事絕不相同現在本戲院所搭彩棚將次工竣訂於本月二十日開幕牛戲以外再添加各種特別藝術均為上海未曾演試之品俾助興趣以娛來賓屆時務請中外士紳閨媛早臨賞鑒不勝歡迎之至

中國牛戲院啟 地址在法租界貝勒路南首 乙8467

國民保航會於十二月二日正式成立特此通告

上海游民工廠基金還本債券第一次募集定十月廿六日開籤

此項債券中籤者發給優先獎金不中籤之債券得兌換還本證券種數計分五元五十元一百元三種每年概發息金三厘至十五年滿足得將證券發還本金並得派分紅利即以現值一百三十餘萬元之游民工廠全部產業為担保品伏乞各界慨賜提携不吝勸募俾游民工廠益臻發達將來得推設各省大埠抽籤在即幸速贊募謹此聲明統希鑒詧

工業化學叢書出版廣告

國立北京工業專門學校新編之工業化學叢書現已印出顏料油漆兩種每部實價二角 發行所北京西城端王府夾道工專學校 丙3866

共蔭公司掉換有獎股票通告

本總額由七十萬元擴充為一百萬元作十萬股每股十元採用移息作獎辦法印發有獎股票每月開獎一次共開獎六十期期滿後再開股東大會公決辦法並議定所有擴充之新股三十萬元由董事會與各股東各半担認計算股東名下應加購新股二成例如有股份十股者於掉換有獎股票時須加購新股二股公司共填給有獎股票十二張(每張一股)(每股十元)自填給有獎股票以後凡有獎股票兩股每月可領取大世界遊券一張兩股以上以次遞加現在此項有獎股票業經印就定於舊歷本月二十日起至十一月二十日止在日夜銀行掉換願我股東諸君一致協助幸即攜帶收據並加購股款早日惠臨掉換共沾得獎利益至為企盼

再尚有少數未經掉換收據之 夜市交易所 日市交易所 大發公司 日夜銀行 舊股票亦可照上開辦法一律辦理務希早臨掉換免致向隅至要至盼

再有獎股票領取大世界游券辦法自本年舊歷十一月份為始以後每月初一起初十止請憑有獎股票向日夜銀行領取游券可也

開獎日期及地址 自本年舊歷十二月初十日第一次開獎起以後按月每逢舊歷初十日為開獎期在大世界董事會議室即壽石山房當眾開獎 是日股東諸君可憑有獎股票入場監視無須另購大世界門券

獎額獎金 頭獎一張獎洋三千元 二獎一張獎洋六百元 三獎一張獎洋二百元 四獎五張各得洋八十元 五獎念張各得洋三十元 頭獎末尾三字相同九十九張各得洋十二元 每次共計給獎洋五千九百八十八元

習廣記啟事

今閱棉業交易所股東習廣鈞通告一則恐有誤會 敝股東戶名係習廣記並非習廣鈞合併聲明

上海古書流通處

影印毛鈔宋版 宋六十家集 ▲扇料紙 ▲預約價四十元

影印元本 元四大家集 扇料紙 預約五元

本埠十一月二十九日 外埠十一月十五日 截止預約

全書准夏歷十一月出版……愛閱希世之書務請從速訂購 甲7836

東方雜誌 十九卷 十九號 出版

本期有梁任公先生之大乘起信論考證從文獻學理各方面證明起信論為吾國先民之創作實為佛學界空前之大發見

蔣百里成兵計畫之批評……陸世益

喬治內閣之失敗與英國政局……尚一

大乘起信論考證……梁啟超

日本民族性底研究……謝晉青

現代心理學底派別及其研究法……王平陵

論現代的小說……記者

世界新潮(四篇)……王增

我國煤鐵礦與日本之關係……陳世鴻

世界之祕密結社

弗利梅聖里的祕密……尚一

破壞主義的棒喝團……尚一

美國的三K黨……化魯

日本大本教的始終……幼雄

缺了的心(創作小說)……庚辰

夫婦(翻譯小說)……丏尊

街頭人(翻譯劇本)……趙惜遯

每月二冊 每冊二角

商務印書館

羅癭公賣字振災

粵吳奇災無力振救竭綿薄以筆墨一月所得全數助振潤例如下(榜書)每尺四元 (楹聯)四尺四元 五尺五元 六尺六元 八尺八元 長聯照加(堂幅)整紙四尺八元 按尺照加 五尺十元 按尺加倍 十二元 楷書倍之 橫幅照單條例(單條)四尺四元 五尺五元 六尺六元 裁紙照減 扇面另議(冊頁)三元 (屏幅)二元 楷書倍之 小楷四倍 局以普通為限 (碑誌)寸楷每百字三十元 楷書倍之 小楷四倍(壽屏)每幅十元 潤例先交 隨封加一

北京琉璃廠古光閣 松華齋代收

習廣鈞啟事

本日見報載上海華商棉業交易所股東榮茂春習廣記等一千二百股公電一則不勝駭異廣鈞在滬安分營業向不與聞外事報內所稱各節廣鈞全然不知除電呈 北京大總統農商部 南京韓省長實業廳長察核外謹特登報聲明伏維 公鑒 Z8416

棉業交易所股東公電

北京大總統農商部南京韓省長實業廳長鈞鑒竊股東創設棉業交易所本為平準市價調劑供求使花商紗廠交相為用發展實業非欲授之三五奸商操縱漁利不圖理事長穆湘瑤及理事包惠卿等營私舞弊買空賣空操縱抬高任意上下以致破壞實業擾亂市面閱報載經紀人李玉山宥電揭其黑幕昨又因拍價參差前市僅開一盤遂致停市後市招用巡捕強為壓制大家譁然更形憤激其為利令智昏辦理乖謬罪實難辭股東等夙知穆湘瑤派其乾兒陳子馨陽為經紀人暗中則大權獨攬所務串同包惠卿之女婿經紀人與核之理事鄒九如宋德宜等大做多頭壟斷場價並由包惠卿派其兒子仲明為所內拍板員通同勾結任意操縱以致物議沸騰怨聲四播查棉業交易所章程第二十八條定期股東總會每年於陰歷七月內行之今逾期已久未見該理事會召集違法舞弊於斯可見棉商現已公議股離暫不與共交易是本所根本已為動搖股東血本將付流水為此合詞懇迅賜明令飭即停止交易並派公正委員澈查嚴辦藉保血本而安市面迫切待命上海棉業交易所股東榮茂春等共計一千二百股同叩陷 Z8405

招商局股東維持會遷移通告 第五號

本會於十二月一號遷至寧波路公所西首A字第七號辦公期間定於每日午前十時至午後五時止凡未掛號各股東祈即持股票或息摺來所掛號共策進行為禱謹啟

上海農商銀行發行鈔票廣告

本行發行鈔票係呈財政部幣制局會呈核准在案此項鈔票現已陸續印齊計分一元五元十元五十元一百元五種本京津滬漢各行業經於本行定於陽歷十二月一日開始發行凡對於完糧納稅郵航路電等費一律通用特此廣告

上海浙江興業銀行發行兌換券廣告

本銀行發行兌換券曾於前清光緒三十三年由度支部農工商部特准復於民國十年一月六日奉財政部幣制局批准繼續發行並奉部令各在案茲製定十元五元一元兌換券三種定於本年十二月一日發行所有發行準備金與營業準備金完全劃分以期鞏固信用凡持有本行兌換券者請隨時向本行照兌現洋特此通告 甲673

★肺病救星 就是 江逢治博士發明的專治肺癆藥水

本公司所發行之江逢治肺癆藥水乃治愈肺病無數功效如神故風行海內外遐邇咸知凡患肺癆者不勝枚舉其功效之偉大自不待煩言也此藥能消滅肺癆細菌除活血凡患各種咳嗽及患肺癆病者宜速購服庶免自誤

定價 大瓶二元 小瓶一元二角半 每打 廿一元 十二元五角 外埠函購寄費加一 大宗批發另有特別折扣詳章承索即贈

奉贈肺癆病衛生論及其治療法 本公司自奉贈德國柏林大學醫學博士江逢治所輯之肺癆病衛生論以來各埠之賜函索取者爭先恐後日輒千札未及匝月已贈罄二萬本之多而後來者猶源源不絕殊未便使抱向隅之憾故再添印二萬本繼續贈送欲閱此書者請仍附郵花三分即當奉贈一冊

總發行所上海四川路一百三十四號江逢治化學製藥公司啟 本外埠各大藥房均有經售

大前門牌香烟

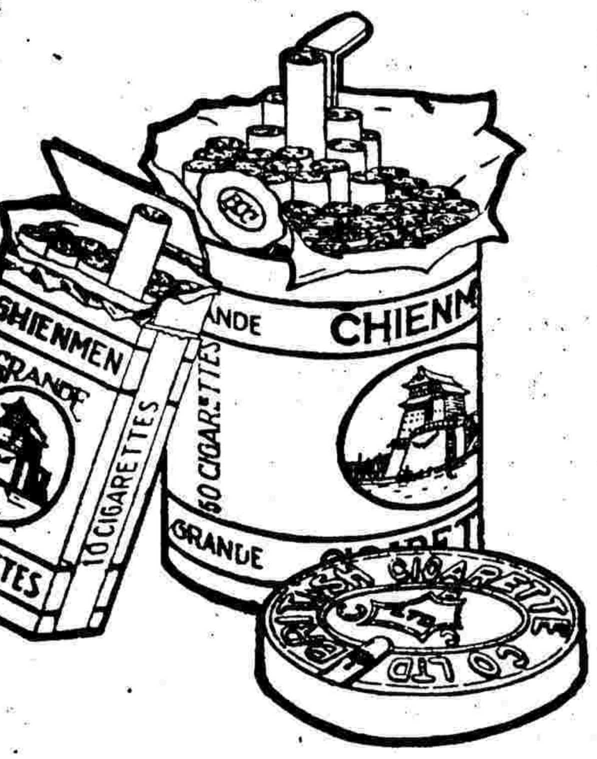

大前門牌香烟歌

大前門 大前門 烟葉好
烟味清 裝潢来得格鮮明
戲迷吸了唱〻小東人 喉嚨〻
越唱越起勁 文豪吸了做〻
新言情 頭腦越想越清靈
倌人吸了唱〻小熱昏 曼聲
一曲真醉心 大前門 前門
大(讀作肚) 中國製造的香烟
大阿哥 請問誰人及得我

駐華英美烟公司 有限公司 總理

本館搭發賀年名片廣告

敝館爲提倡新歷便利各界起見曾於民國七年發起賀年名片廣告一種各界贊成者頗不乏人惟以地位有限後至者均無以報命茲者裘葛又更轉瞬歲除本此宗旨擬再擴張篇幅賡續舉行簡章如下維希一察閱

辦法

一．本版分[illegible]之地位[illegible]
二．長十八枚闊十二枚爲標[illegible]本版告凡欲用二名片之地位者其代價照二名片算餘類推欲登二日以上者同
三．本版廣告代價每一名片[illegible]三元後幅[illegible]一元
四．本版廣告封面以念七片封前以六十三片爲限過此須登在後幅先到者登在前面
五．本版廣告本埠以十二月二十八號截止外埠須預算必於是日可以寄到

特色

一．本廣告取價極廉依地位之前後定價以之等差僅費少數之金錢能引社會之注意
二．本廣告無論何地凡閱報紙達到之地內而本埠各省外而東西各國均可發生效力
三．片十萬張且可省繕寫之煩及掛一漏[illegible]之弊
四．本廣告極爲便利姓名職業住址均可登入並可插入小影或商標本館代爲[illegible]不取分文
五．報館且願代登廣告之地位爲人所注目之處凡登此項廣告者並贈以當日本報[illegible]

寄廣告請將此紙[illegible]

准　日登　等

中央信託公司

信託部　經收房租　代理財產　信託存款　保管物劵　執行遺囑　代購證劵

儲蓄部　活期儲蓄　定期儲蓄

銀行部　貼現放款　各處匯兌　定期存款　活期存款　通知存款　抵押放款　兌換貨幣　代理收解

保險部　水火保險　保證保險

營業時間　上午九時至下午四時
電報掛號　央字　一一三五
資本總額　國幣壹千貳百萬圓
營業地址　上海四川路五十三號
電話號碼　中央三九九　四零零
休業日期　星期日節假日國慶日

另有詳章敬備取閱如蒙賜顧無任歡迎

董事長田時霖　總經理嚴成德　協理袁近初

腦海

據近時醫界之調查。謂神經衰弱之症。日見其多。刺於物易生倦怠。記憶缺乏。夜不安眠。誤投醫藥之劑。暫時見效。不轉瞬而復發。且加劇焉。意識之源既阻。發展之力益弱。不加補救。將何以處此生存競爭劇烈之秋。而與環伺虎視者相角逐乎。方今生活程度。繼長增高。新穎百出。鬥角鉤心。皆視腦力之强弱。判事業之成敗。果能調養有方。投以適當之藥品。如艾羅醫生發明之補腦汁者。日服無間。不但起衰弱而强盛。易遲鈍爲靈敏。並且啟發思想。增益智慧。雖昕夕從公。不覺疲倦。更何有腦弱之足慮乎。

大瓶二元　每打念元　小瓶一元二角半　每打十二元

總發行所上海三馬路中法藥房

時論

◉報復與因果　（景寒）

報復之心急。則因果之道顯。此自然之理也。有人謂因果之報應。至世亂而愈速。蓋以亂世之人。以事變遷之亟。恐稍縱而即逝。故一有機會。不問關係之重大與否。將來之有危險與否。而惟欲雪已之憤。取快於一時。故今日我報復人。而明日人又報復我。轉輾相循。而所謂因果者。即於其間顯作用焉。試觀今之政局。非一報復式之政局乎。今之軍人。非一報復式之軍人乎。今之豪富大商。暗相傾軋。非又一報復式之社會乎。故報復之說。可謂於今大昌。而因果之談。亦即因之而盛於是。前既作孽者。今又多自懺悔。爲無奈懺悔自懺悔。而作孽又依然作孽。何

命令

十二月二日大總統令　署國務院秘書長王大燮懇辭[illegible]職王大燮准免兼職此令

又令　署國務總理汪大燮呈秘書[illegible]釣善劉汝霖羅文莊懇呈請辭職應照准此令

又令　署國務總理汪大燮呈請任命萬兆芝唐恩溥徐文蔚署秘書應照准此令

又令　財政部幣制局呈江西銀行監理官袁璞請免本職另候任用應照准此令

又令　財政部幣制局呈請任命湯潤爲江西銀行監理官應照准此令

又令　農商部呈請任命涂運鈞黄國恩蕭柱中齊鼎恒署僉事劉異爲僉事均照准此令

又令　農商部呈請任命張培爲僉事應照准此令

電報

新閣與最高問題

▲曹錕之決難承認……國會之限期答復

▲無非爲最高問題

黎黃陂電曹錕。謂汪大燮因魯案結束。允維持一星期。請於一星期內商定繼閣人物。（本館三日北京電）

聞曹錕已允汪大燮署閣。以魯案結束爲期。期滿由顏惠慶組閣。加入張志潭。（本館二日北京電）

新閣風潮突兀關鍵。專在高恩洪一人。保方對新閣之不滿。(一)非反對汪大燮組閣。(二)非爭財政一席。主因爲高之繼任。當黎黃陂派員與保方接洽新閣時。曹聲言只要高下台。其他閣員。概聽總統任命。今高仍留。保方謂太無面子。（本館二日北京電）

曹錕對新閣高恩洪留任。極憤。聞有曹仲珊即無高恩洪。有高恩洪即無曹仲珊之語。（本館二日北京電）

曹錕二日電。王閣訟案未清。汪大燮許世英高恩洪。均與有嫌疑。高且有抵制京綏之新案。似此扶同羅案喪失國權之新閣。勢難承認。原電如下。

比年以來。國家多故。法紀蕩然。不由正軌。推原禍始。實由法統淪夷。僉任肆恣。因以審合國情。糾合同志。恢復國會。法統重整。從未干預政事。祗知愛護國家。耿耿下衷。當爲國人所共諒。不謂時局愈趨糾紛。奸人益無忌憚。竟有羅文幹擅定奧借。喪權誤國之案。自經國會提出查辦。舉交法庭。各省同人。咸懷義憤。迭進忠告。方謂一線曙光。政治不難漸趨之望。乃王閣訟案未清。而[illegible]嫌疑之汪大燮。出而組閣。並援引許世英等爲閣員。奈汪大燮乃具保羅文幹出檢廳之人。許世英爲與奧借有關之華義銀行總裁。即如綴任交長之高恩洪。既有力促羅案之行爲。及有抵押京綏之新案。國會正在提案查辦。而新閣名復類聚蟬聯。閣員如斯。是對於國會提出查辦之羅案。有意消滅。昭然若揭。我同人恢復法統。尊重國會。熱忱愛國。具有同情。似此扶同羅案喪失國權之新閣。不但有蔑視國會之嫌。更何能副人民公望。鞏爲鞏固中樞。整飭法紀計。決難承認。敢掬血誠。惟希亮察。曹錕冬。

黎黃陂請張紹曾組閣。張答須先徵疆吏議會同意。如先派署。不敢聞命。（本館三日北京電）

汪大燮現已決辭。黎黃陂擬以首席閣員王正廷暫代數日。（本館二日北京電）

汪大燮辭呈內。並附一密函。略謂一日之間。四周空氣。層出不窮。默察萬難分鈞座之憂。多留一日。轉增一日之累。（本館二日北京電）

高恩洪三十日已到部就職。一日因風色不佳。又將通告由印鑄局撤回。（本館二日北京電）

二日閣議。懲治盜匪法修正案。提國會。編制京滬航空局專章。與船公斷與新稅則。分爲二事。豫豐銀號。撥十萬救濟。均可決。（本館二日北京電）

高淩霨一日晚乘三等車赴保定。（本館二日北京電）

吳佩孚三十日電。王羅夙昧生平。案關受賄瀆職。辱國喪權。非僅羅個人應受刑事裁判。內閣亦當依法負責。非辭職所能了結。原電如下。

羅案發生。物議沸騰。曹帥以愛國之熱誠。爲喪權之挽救。佩孚謹遵曹帥主旨。主張依法解決。迺者有謂佩孚對於羅案。意存袒護。且有目王閣爲私人內閣者。是非混淆。碍難緘默。竊思佩孚與王羅兩君。夙昧生平。入覲之日。因在元首宴次。始與王君一晤。羅則並未識面。王揆組閣。若羅長財。事先並未與聞。內閣乃國家之內閣。財長中央之財長。元首任命。國人公認。其失職也。國會有彈劾之權。國人有監督之責。案關受賄瀆職。辱國喪權。非獨羅個人應受刑事裁判。即內閣亦有聯帶關係。理當依法負責。非僅辭職所能了結。佩孚嫉惡甚嚴。雖親不貸。豈能自違初衷。於素昧平生之人。反加曲庇。謹陳梗概。敬希公鑒。吳佩孚卅亥。

吳景濂張伯烈一日電。王寵惠羅文幹免職。未根據查辦理由。繼任閣員。未提交同意。且汪大燮許世英。均與羅案有關。爲理應迴避之人。業已提出嚴重責問。限政府即日答復。原電如下。

竊自羅案發生。舉國惶駭。迭經衆議院提案查辦。乃政府一再遷延。多方解脫。至昨日始行免去羅文幹王寵惠等本職。其令文並未根據查辦理由。而繼任閣員。仍復先行派署。竟未同時根據約法提交同意。甚至所派署之國務總理兼財長汪大燮。司法總長許世英。一爲事前迎接羅犯出獄之後。補具保結保釋之人。一爲代辦奧款展期合同之華義銀行總裁。以理宜迴避之人。突起組閣。政府對於羅案。有無澈底究辦誠意。令人不無疑慮。似此納賄瀆職。禍國喪權。損失國家財產數千萬之重要罪犯。設竟因以保全。後此何從補救。本日業由衆議院同人提出嚴重責問。限政府即日答覆。景濂伯烈從同人之後。仗義執言。責無反顧。諸公對於羅案。既持正誼於前。自不能放任於後。尚望同伸義憤。爲國鋤奸。敬布區區。佇候明教。吳景濂張伯烈東。

蕭耀南因曹錕吳佩孚對最高問題已一致。特電張福來等請共同贊助。（本館二日北京電）

蕭耀南應曹錕之召。定六日往保定祝壽。（本館三日漢口電）

王寵惠辭全國政治討論會會長。聞繼任者爲靳雲鵬。（本館二日北京電）

平政院院長一席。謀者極多。聞以周樹模夏壽康最有望。（本館二日北京電）

院秘長王耒。已辭職不到院。（本館二日北京電）

魯案未解決問題

▲膠濟路之代價

黎黃陂二日咨國會。日本對膠濟路估價。雖減至四千萬元。然較我國主張。仍相差一千餘萬。可否簽字。希即裁決。（本館二日北京電）

魯案中日聯合委員會第二部。二日開十八次會議。財政條件。大體一致。償價及利息問題。未解決。根據華會條約附件各問題。互換意見。（本館二日北京電）

黎總統致文衆院。謂購回膠濟鐵路之代價。尚未商定。日代表索日幣四千萬元。中國代表允三千萬元。本大總統既接王正廷關於此事之報告。以爲當即將此事移交國會。蓋發行必需之公債券。須大增國庫之出項也。故請衆院勿候商定數額。即召集特別會議考慮此事。（路透三日北京電）

張作霖練兵購械

奉訊。東三省此次改編軍隊。每月軍費三百五十萬。其籌欵方法。概由三省鹽稅地丁及五項專稅項下提用。張作霖已電報中央。（本館二日北京電）

軍界消息。張作霖擬向義國收買山海關大宗軍械。價值已商妥。惟將由間接購入。以免外間攻擊。故駐日本義公使。秘密到奉。聲言欲將山海關軍械。賣於日本。其實暗由日本轉賣於張。陸部得報告。現已設法阻止。（本館三日北京電）

蒙疆警報之迭傳

黑督吳俊陞。將赴海參崴。與俄新黨會商黑省邊防問題。（本館二日奉天電）

蒙邊迭有警訊傳來。王懷慶確回任防蒙。所遺衛戍司令。以馮玉祥兼任。日內發表。（本館二日北京電）

蒙疆委員會。議決對蒙主張。會同那宣撫使。勦撫兼施。（本館二日北京電）

俄代表函復外交部。俄蒙並未訂有密約。（本館二日北京電）

僑務局據駐俄邊調查員報告。俄國由哈爾濱採購大批高粱小米。運往俄境製燒酒。（本館二日北京電）

豫匪與外交

潘守燕來省報告剿匪事。（本館三日漢口電）

公使團派員來豫。交涉外人被擄事。（本館三日開封電）

鄂軍進駐崇通

蕭耀南派五十旅防崇通。（本館三日漢口電）

孫傳芳所部第八團。一日來漢。三日赴武穴。聞曹錕吳佩孚保孫爲援閩總司令。周蔭人副之。將由贛入閩。惟孫尚滯漢。並無出發意。（本館三日漢口電）

商聯會會長之舉出

▲呂超伯正穆藕初張維鏞副

全國商會聯合會。二日下午一時。選舉正副會長。呂超伯以九十六票。當選正會長。穆藕初以百零六票。張維鏞以九十二票。均當選副會長。下屆大會。定在濟南實行。（本館二日漢口電）

京聞瑣誌

黎黃陂約張廣建李國筠入府。擬由張李二人擇一長皖。聞李較有望。（本館二日北京電）

黎黃陂以清室婚費浩繁。飭財部及稅務處。于正稅項下。提撥十萬。送交清室。（本館二日北京電）

譚浩明謁黎黃陂。爲陸榮廷請欵。並面陳桂省軍防。（本館二日北京電）

貴州教育商農會。請收回郵電加價成命。（本館二日北京電）

公府經濟討論處。調查日本在華經營礦產確數。（本館二日北京電）

農部呈請給日本東京古河礦公司匾額獎章。（本館二日北京電）

滬商會爲美國禁止華肉入口。請速嚴重交涉。（本館二日北京電）

中華製糖公司股東電。反對總協理與德商擅訂購機合同。（本館二日北京電）

江西省長電。在南昌召集全省實業行政會議。（本館一日北京電）

駐日美使之來華

駐日美使華林。三十晚由東京啟程。定四日晨過奉來京。十三日返奉。取道旅順大連歸東京。聞華此行。與某重要問題有關。（本館二日北京電）

●希臘安特魯親王控案判決

▲永遠流逐褫除軍職

法庭判安特魯親王永遠流逐褫除軍職。（路透二日雅典電）

半官消息紀安特魯親王在雅典受審事。謂安氏被控身任第二軍團司令。於進兵薩加里島時。不遵總司令攻擊敵軍之命令。安氏辯稱。彼之軍團奉命於攻敵前守候第三軍團之消息。而第三軍團卒未開到。總司令波拉斯將軍之親參謀長薩里央尼斯大佐供稱。第二

軍團聲稱向北攻擊爲不可能之事。因敵軍防務。參謀長初以爲假設者。今全出預料之故。安氏如遵令續攻。則薩加里烏一役。希軍或可獲勝。總司令巴波拉將軍作證時。承認因安氏爲希臬之弟。未加開除。（路透三日倫敦電）

希臘安德魯親王戰地違令之控案。今晨在國會開審（路透三日雅典電）

巴黎時報稱法政府極願與聞可保全安德魯親王生命之任何辦法。願竭其力防止流血。（路透二日巴黎電）

●洛桑會議

▲土代表要求取消治外法權

▲亞述里亞與加勒底要求獨立

委員會辯論治外法權等優待權利之問題時。土代表伊斯美將軍稱。土國可自行取銷此種權利。協約國代表則謂條約所賦之權利。不能由一方面任意取銷。必須有他種担保而後可。美代表季爾德氏稱如過法律困難。美國將不得已而與協約國立於同樣之地位。日代表林權助稱。日本曾久受治外法權之苦。故表同情於土國之要求。但日本籌擬新法律。歷二十年始告成功。土國必須經若干年之籌備。方能制定可獲協約國充分信用之新法律云。林權助主張土國與他國相互讓步（路透三日洛桑電）

亞述里亞與加勒底兩處人民之代表團。現抵洛桑。要求獨立。反對將摩蘇爾交還土國。土人現不滿意於會務之進行。謂昨日談判小亞細亞與塞拉斯人民互換時。協約國贊助希臘要求。又謂土國決不願接受次於布塞希三國之地位。士人三萬現準備在西塞拉斯行動。而過激軍亦在比薩阿剌伯邊界候機發作云。今日俄代表與土代表宴會。（路透二日洛桑電）

●德人毆擊協約教士之交涉

▲官廳已向協約國委員會道歉

巴伐利亞邦公報稱。當局已調查巴沙與龐戈爾斯台兩處毆擊協約國教士事。得悉警察並無可責之處。兩處官吏已向協約國委員會道歉。但不能辦理其他要求條件。又稱居民繼續受侮辱之管轄。憤怒日甚。故居民之舉動。凡愛國德人皆能鑒原之。但德人目前之需要。爲自制其天然情感。而不授協約國以繼續壓制之藉口云。（路透二日柏林電）

法報對於協約國致德國之文。要求巴伐利亞邦道歉罰金者。頗爲悅服。以爲此事協約國採取法政府主張以試德國信義之初步。巴黎日報云。如德國屈服。則可見威嚇之有效。小巴黎人報云。巴伐利亞邦爲極端國民黨之中心點者。現嘗試協約國之新手段。如德國果爲智者。則當承認今昔時代之變遷及協約國忍無可忍之局面云。（路透二日巴黎電）

●俄國裁減軍備之宣言

▲擬將陸軍減至二百萬並解散黨軍……海軍則未能裁減

莫斯科消息。俄羅斯與邊界各國縮減軍備會議開會時。里維諾夫氏宣讀俄政府之宣言書。謂俄國擬將陸軍減至二百萬名。並解散黨軍。依相互之基礎。限制軍事預算案。及將邊界土地作爲中立區域。宣言書又稱俄國今未能縮減海軍。波蘭代表團領袖賴特齊維爾氏（氏並代表羅馬尼亞）聲明願訂政治條約。以爲專類討論之初步。芬蘭。愛沙尼亞代表。拉特維亞代表亦具此意見。芬蘭愛沙尼亞代表。建議縮減海軍軍備。亦應嚴重攷慮。末乃商舉各委員會。（路透三日里伐爾電）

●中法銀行控案之近訊

▲貝氏徒刑減爲十五個月罰鍰減至三千佛郎

上訴法庭已將前中法實業銀行總經理貝洛特氏之徒刑減爲十五個月。並將罰鍰減至三千佛郎。法庭並命貝氏交還中法銀行其私支之款八千萬六千佛郎。又稱被告於發行太平洋公司債劵。未圖私利。（路透三日巴黎電）

●法國麵包肆決議罷市

▲因當道僅允每基羅格蘭姆增價五生的

麵包肆主人因當道僅准麵包。每基羅格蘭姆增價五生的。決議於今日正午閉門。故今日侵晨有羣衆圍集麵包肆前。購買一空。陸軍部宣稱。擬以軍中製麵包師供當道運用。政府決議控告麵包肆主人聯合會。（路透二日巴黎電）

●英輪船運費之減輕

皇家郵船公司宣布減輕大西洋之船費。其最顯著要者爲自英至紐約頭等客之船費。在冬季內。自四十七鎊減至四十三鎊。十五先令以六月三十日爲止。受勳灣及安克輪船公司宣布減輕駐東方各口岸之運費。（路透二日倫敦電）

●英太子墜馬未受傷

英太子昨在牛津附近乘馬跳浜。翻落於地。但未受傷（路透三日倫敦電）

●英國礦工之要求

▲改善礦工生活與工資

礦工代表團今日往見首相波拉勞。主張國家贊助。以改善礦工之生活與工資。波拉勞稱。礦工苦處某所承認。但覺政府干涉。未能即減輕其困苦。（路透二日倫敦電）

●美國共和黨與私刑議案

共和黨議員決議不復力圖通過戴益爾氏禁止私刑議案。本週內民主黨爲此事妨礙會務四日。（路透三日華盛頓電）

●英帝國展覽會組織之不滿人意

明年英帝國展覽會之組織。近頗遭人抨擊。其最甚者爲展覽會不儘用帝國物品一事。雖辦事員一再聲辯。並佈告保障帝國陳列人利益之計畫。但卒未能使人無言。現聞政府因展覽會行政部之請求。已決計派員調查。（路透二日倫敦電）

北京特約通信

清室册后

都門市街所見錄　（夢天）

清廢帝最近之小影

清室既於約法上。爲外國君主之待遇。則此次其擁號皇帝之大婚。固與德廢皇之續絃。聊可同觀。初不煩於觀樓。第以粉飾舊典。猶存勝國之遺風。舖張陳規。足徵前塵之影事。記者以看熱鬧之心理。於政治上各種消息以外。得此而換換口味。讀者視爲開天之剩記。秘辛之續識焉可也。十二日夜十二時半。東華正門開綵坊之前。懸煤汽燈如晝。紫衣黃衫。飾以小團龍。冠皮纔紅纓帽。上飄黃綢方勝者數百輩。麕集於其間。皆平日抬喜轎。打執事。受雇於嫁妝舖（代人家包辦喜事之商店）而來承龍光之餘惠者也。頂翎高皇。而花其袍。出風其外褂者亦集焉。此外則步軍統領之兵。（此輩猶有幾分御用品的氣味。緣其長官時拜內廷之寵命。若賜福壽字。賞紫禁城騎馬等。且不時有宮門請安之舉也。）是時馬路之色。已爲黃土所舖。即此可以想見當年警蹕之狀。旋聞蹄聲得得。馬隊雙排而出。初爲游緝隊。灰布軍衣。初無華飾。繼爲保安警察。又後爲憲兵。裝束略整嚴。如是者三百餘騎。後則警察步行荷槍而夾道。有西樂一大隊。隊盡。而歷史之遺跡。於是出現。設非兩旁有制服之警察偕行。幾疑是展閱一幅之鹵簿圖考矣。黃龍旗一對。中有一黃傘。雜色龍旗數對。所以表示八旗之色。令人念及當日擁兵入關。鷹瞵虎視之態。曾幾何時。而成點綴之品。旗盡有黃轎一。綴圍而鳳章。十六人荷之。無扶持於旁者。亦儀仗也。復隨黃圍車二。兩傘之輪。曳以瘦羸。即所謂後檔車者是也。又軍樂一隊藍衣而披紅。頗鮮艷。奏和愉之聲。繼之以旌節繡黃傘一。蓋爲皇后之御引。有紅其頂者而跨馬者。持傘。爲數凡十。而以紅傘殿之。又一軍樂隊後。有曲柄垂疏之節隨之。殆即所謂詔迎之天使。夾道鼇字角燈百有二十雙。有騎馬者四。按轡徐徐行。後爲持燈擁值擁贊物者。而鳳輿至矣。至是而頂翎衣冠者。

無原地。輿小而圓頂。流蘇外。無盛飾。輿巔立金質鳳凰作翔翥狀。荷者亦十有六人。皆袍服。輿行遲。距地不盈尺。極穩。不似二人轎之高擡人肩也。輿後佩刀之侍衛八。持黃緞繡幕之執者十人。作兩列行於後。乾隆鞍。是甘泉豹尾之遺制也。復有民國武官數人以馬車參加其後。歷史之陳列既過。頓覺舉此種種。不盡爲滿族所有。實承華族舊制。而同化焉者。即如軍樂之設。即參入歐風者矣。又隨行之官。二三品以下路出北池子。行景山之東。出地安門。東折至帽兒胡同之后邸。后父榮源跪送迎。而皇后法駕。出帽兒胡同東口。折而復東。經寬街又轉南經安定門大街。王府井大街。轉西過東安門。仍自東門入。時夜已三時。（即次日午前三時）入乾清宮。見清帝於交泰殿焉。觀禮者止于此門之外。寒夜露立。著大禮服。稍假爰矣。雖深夜。觀者沿途如堵。

公電

●浙人愛戴盧督辦

各報館鑒。浙江軍務善後期間。已將屆滿。各法團以盧公永祥。保衛地方。軍民愛戴。現於冬日集會。議決仍推盧公繼續辦理。以綏地方。特此奉聞。惟希公鑒。浙江全省縣議會聯合會浙江省教育會浙江杭州總商會浙江省農會浙江杭州銀行公會浙江全省地方自治協進會聯合會等同叩冬印。

●北大清華賽球毆人

各報館鑒。北大清華賽足球。北大敗。聚衆數百。毆傷裁判員及清華隊員六人。北京清華學生會冬。

要聞

汪總理之去而復來

▲黎往香山談佛……黃陂邀其回京……汪允維持至魯案完結爲止……財長問題取決於曹錕

汪大燮因派署財政總長命令。被黃陂拒絕蓋印。憤而辭職。詳情業見昨報。茲聞汪之辭呈。確於前（三十）晚送入公府。同時並命新任秘書長王未擬就准免本職及特任（空白）署國務總理兩令稿。送入公府。請即蓋印。一日之間。而所謂汪總理者。就職通電。辭職呈文。辭職通電。後先發出。自有內閣以來。未之有也。其兩通電一辭呈照錄如左

▲就職通電　本月二十九日。奉令特任汪大燮署國務總理。力辭不獲。遵於本日就職視事。時艱任鉅。斷非衰庸所克勝。惟念中樞負責無人。不敢不暫任維持。藉支危局。尙祈時錫箴言。共匡不逮。汪大燮卅。

▲辭職呈文　呈爲懇予免職事。竊大燮奉令署國務總理兼署財政總長。遵於本日就任總理之職。當經呈報。並懇辭兼職在案。伏念大燮此次出膺重寄。非不知材質劣鈍。繁劇難勝。亦非不知時會多艱。措施匪易。祇以鈞諭不日接收膠澳。若中樞無人負責。勢將牽動外交。恐無以饜國民喁望之殷。而有負友邦協助之雅。大燮匡時畧短。愛國心長。遂爾不惜犧牲。勉爲承乏。不意甫經視事。商允鈞座之財政總長一席。遽生障礙。在鈞座體察各方情狀。自不得不愼重考慮。惟一端如此。他事可知。初步如此。來日可知。大燮以衰朽之年。際阽危之局。夫復何戀。惟有仰懇免去本兼各職。以讓賢能。而明出處。至接收膠澳大員。本日已經閣議議決。呈奉明令發表。似於大燮酬答殊知。暨維持大局之初衷。皆堪告無他矣。所有懇予免職緣由。理合呈乞察核施行。不勝屛營待命之至。謹呈大總統。署國務總理汪大燮

▲辭職通電　各省區巡閱使督軍督理省長都統總司令護軍使鎭守使鑒。本日電計邀台鑒。大燮此次出任鉅艱。初無他志。祇以接收膠澳。亟待派員。副署無人。影響非細。故感主座敦勉之殷。强負暫時維持之責。本日接收膠澳大員。已奉明令發表。始願已償。自應奉身而退。非僅讓賢。藉明出處。詳情已具辭呈。不復覼縷。區區之忱。惟希亮察。汪大燮卅印。

吾儕細繹辭呈及通電之語意。方知汪大燮此次出任首揆。純非單爲魯案問題而來。第一財長問題。係提出於接收齊魯大員業已派定之後。如果汪大燮毫無留戀之意。何必另提財長。第二辭呈中有「一端如此。他初步如此。來日可知」二語。可見汪大燮就職之時。並無即走之意。嗣因財長被拒。外間風動。漸趨險惡。（如張伯烈之反對電。衆議員之質問案）而閣員中高凌霨則託疾不出。張紹曾則觀望不前。新局已成殘局。無可維持。遂藉財長及魯案兩問題。爲辭職之理由。黃陂本一毫無主見之人。驟聞汪欲求去。急將「特任黃郛署財政總長此令」之命令蓋印後。特派某秘書携赴汪宅。傳達慰留之意。汪辭未見。至昨早八時總統復派李鼎新彭允彝携帶汪之辭呈及任免總理之命稿。偕同屢出風頭之紅牌一號汽車駛赴東單二條胡同汪宅。勸汪不必固辭。不料汪宅之閽者告李彭曰。主人業已外出。不知所之。李彭狀極悔喪。急馳回公府報命。黃陂聞總理失蹤。又現恐慌之色。立命軍警機關打探汪之行蹤。直至下午二時軍警機關始報告汪總理躲在香山某寺與方丈談佛。黃陂得訊。仍請李根源彭允彝陳漢第三人馳往香山。而汪堅不肯回。李等乃電告黃陂。黃陂答謂汪如不回。我便親來接他。至是汪始肯走。五時前後。李彭陳三人偕汪到東廠胡同。黃陂見面。當然再三慰留。汪意極堅決。時王正廷及各閣員均在坐。黃陂問王曰。「君若肯代理總理。我始能放伯棠走。」王答曰「魯案簽字。僅屬一部。其他待決問題正多。且明日（二日）便須赴魯。此事萬難應命」李根源彭允彝等相繼發言。無非勸汪何必固辭。致負總統盛意之語。汪見王正廷不肯代理。而一時又無適當人物。黃郛財長命令。且已蓋印。前途或尙可爲。遂自轉圜答曰「某原爲魯案而來。今魯案所以簽字者。旣屬一部。則某祇能維持至魯案完全解決之日爲止。」黃陂聞言如獲至寶。登時笑容滿面。連稱「畢竟伯棠能顧大局。」汪之取消辭意。旣已確定。遂又議及財長問題。黃陂力辯前晚未即蓋印之苦衷。各閣員均謂此事非取決於曹大帥不可。遂擬就電稿。由黃陂出名致電曹錕徵其贊否。此汪內閣復活之情形也。汪大燮出任總理。論者方幸其決然辭去。不至再蹈王寵惠覆轍。不意其昨日受各方之包圍。又墜入漩渦。爲人傀儡。七十老翁。尙無堅定之意志。殊大出吾人意料之外也。素與汪有深交之林長民氏。亦深爲汪惋惜。據云外間盛傳汪邀其入閣爲司法總長。實屬謠言。此次汪任總理。事前並未聞知。事後亦未干與。但以友誼的關係。曾勸其速去而已。

●關于羅案之紀載

▲衆議員提議懲戒兩議長……地檢廳票傳徐世一

關於衆議院議長吳景濂副議長張伯烈爲奧債案。違背院法。雖已有賀贊元等許峭嵩等及蔣鳳梧等提案三件。但因懲戒議長依院法須全體議員四分之一以上之提議。方能成立。今三案分散。恐人數均不得足百二十人。故此合併提出。當可得一百三十餘人矣。茲錄其提案如左。

爲提議付懲戒事。本月十八日吳景濂張伯烈以議院議長副議長名義。向大總統擅發與查辦案性質相等之公函。而函中又蓋用院印。查吳景濂張伯烈於未經院議之事件。擅用衆議院議長副議長名義及院印。實屬違背院法。若不予以懲戒。將來議長副議長皆可以個人意思。遂行代表全院爲法外行動。其影響於國會尊嚴及信用甚大。爲此特依院法第二十一條。認吳景濂張伯烈爲違法行爲。交付懲戒。敬請公決。提議者賀贊元等。

地檢廳以按照吳張兩議長之公函。華業銀行協理徐世一。實爲本案之重要告發人。因吳張兩議長之公函。即係根據徐世一之告密而來。爲搜集本案之完全證據起見。曾票傳徐氏到庭。俾便詢問一切。乃法警到徐之私宅。其傭人云現不在京。已往保定。檢廳方面曾致函吳景濂張伯烈質問一切。吳張因此特電保定催徐返京到庭對証。徐氏已於日昨（一日）到京。一說謂徐因報告吳張之証據。即爲支票三張。現均經証明用途。恐受反噬。因此已於日前畏罪避匿。托詞赴保云云。此說恐不確。惟徐世一經地檢廳票傳。迄未到庭。則可斷言者也。

●參院討論修改院法無結果

▲一派主張決定修改院法後即日決選

▲一派主張院法修改內容決定後再行決選

一日下午二時。參議院再開大會。討論修改院法大綱。到會者一百三十八人。仍由黃錫銓主席。宣告討論修改院法大綱。丁銘禮發言。今日討論修改院法大綱。尙有一先決問題。即以臨時主席名義。修改院法。或者用其他名義。修改院法。必須將修改手續。先行決定。始可討論修改之內容。張魯泉請主席報告上次表決之結果。係「決定修改院法後。即行決選。」當時雖有湯漪王湘兩君提出疑義。而該項表決。確係多數通過。今日不開決選會而開討論修改院法會。是何理由。議院以服從多數爲原則。似此推翻表決。本席誓不承認。張聯魁發言。此次參議院議長選舉風潮。發生以來。中外輿論對本院加以種種之攻擊。一由於金錢運動。二由於變相之公開運動所致。且留歷史上極大之汚點。問心實不但不能自安。本院之根本動搖。本席素不發言。今日特對同人爲緊急之忠告。李述膺發言。今日開的會。是什麽會。本席不明白。如謂係討論修改院法。則今坐在台上的臨時主席。不能討論法律案。如以前次潘大道所提議之表決爲有效。則今日須投票決選。不能討論修改院法。萬鴻圖發言。前次之表示係「決定修改院法後即日決選」法律上所謂「決定」者。當然須有具體之表示。並非空空洞洞之詞。今日即討論「決定修改院法」之會議。對於上次之表決。並未推翻。如以討論之手續爲不合。不如即以臨時議長。改開常會。再行討論。湯漪發言。我們登臺講話是表示自己的態度。本席對於今日之討論。無甚意見發表。惟張議員所謂「金錢運動」與「公開運動」均爲歷史上之汚點一層。本席認爲係張議員之失言。在初選議長時。本席即標明公開運動之一人。絕不承認公開運動。爲國會史上之汚點。至於選舉議長問題。本席僅盼望同人知道維持參議院之機關爲同人之共同責任。此請同人特別注意者也。主席宣告人數不足。可否改開談話會。衆無異議。遂改開談話會。丁佛言發言。今日同人所爭執者。係根據上項之表決。（甲）主張決定修改院法後。即日決選。（乙）主張院法修改內容決定後。再行決選。就上次表決之結果。雙方解釋。俱可遷就。似此相持不下。當永無正當解決之方。且足表現（甲）（乙）兩方。彼此不信任之弱點。同人須知前日之表決。係以修改院法爲手段。以選舉議長爲目的。實行決選議長選出後。可棄此手段而不顧。則照此進行。當無不可。苟欲以修改院法爲目的。則參衆兩院勢必分家。而將兩院內部之組織。各自規定。否則本席可以斷定衆議院決不能因本院而連帶變更其組織。此請同人特別注意者也。云云。丁發言畢。甲乙兩派相持不下至下午五時。遂一鬨而散。

●憲草委員擬定生計章條文

▲預備提出會議

憲法起草委員會第三類。關於生計教育問題。迭於本月二十四二十七等日開分類起草會討論。推定汪彭年駱繼漢李慶芳爲起草員。三十日第三次開會。將起草員擬出條文討論。決定預備提出會議。本月一日續開會討論教育問題。玆將生計章條文錄之如下。第一條。生計秩序。適合正義。使國民各得有相當價值之生活爲原則。個人之生計自由在此範圍應受保障。第二條。國家應予人民以機會使得由精神或體力勞動維持其生計。如因天災地變不可抗力或老弱殘廢無力謀生時。應依法協助其相當生活。第三條。勞工受國家特別保護。凡關係勞工之立法。應尊重各國正式勞工會議議決之原則。第四條。精神勞動之出版權。發明權。美術權。受國家特別保護。第五條。凡天然富源及其他企業。屬於獨占性質而有害於社會者。國家得依法裁制或給價徵收之。第六條。國家關於財產上之立法。應注重社會公共之利益。不得增長不勞而獲及偏重何階級之利益而予奪之。第七條。爲保護及發展生計之自由結社。無論何人與何職業。除於公共安寧有直接危害之行爲。法律不得限制。第八條。全國生計會議。依法律由全國各重要職業團體選出代表組織之。凡關係生計及社會之行政立法事項。有左列之職權。㊀建議政府。㊁受政府之諮詢。㊂對於國有營業得參加管理。㊃提法案於國會。並得派代表出席說明。第九條。各省土地未經開闢或久經荒廢者。無論爲團體或個人私產。得依法收爲國有。除由中央政府移民墾殖外。凡利用此土地者依左列之規定。㊀以具備企勞力所及爲限。㊁不得爲利用者之私產或買賣品。㊂設立公有工廠。㊃地方自治團體得參與管理。未設省縣之地方則有法律定之。

●女子解放聲中之助力（鑑）

自歐風東漸男女平權之說起女子解放聲浪高唱入雲值此羣情澎湃之際吾人須有爲吾女界同胞告者諸君雖懷抱利器思一祛數千年來柔弱委靡之積習起而與男子共同担負家國責任風氣所尙志固可嘉但吾國女子體質素來孱弱逈異男子使一旦身膺繁劇能否勝任愉快實爲一大疑問故諸君欲克償厥志治本之道必謀身體健康始而健康之術則本藥房所售之女界寶與月月紅誠爲諸君奮鬭途中一大助力也女界寶主治體虛血少經水不調赤帶白帶難產流產等症故孕婦餌服舉子必健常服尤能見活潑精神消淨瘀血清健體軀之效至若月月紅則專治白帶白淫經閉血枯一月數至或數月一潮以及瘀血內積腹脹氣塊等症一經試服活血通經平肝消鬱將永無經期錯亂之虞矣「惟孕婦忌服」夫女界寶與月月紅概略既如上述雖功效微有出入而殊途同歸固均爲吾女界益身健體之聖品殆無疑義甚願熱心解放服務社會諸女士分別病況對症服藥先免除身體上一切痛苦而後致力於社會事業微獨可怖之病魔可除身體之健康可保抑亦邦家之幸福也不禁跂予望之

女界寶　月月紅　每瓶一元　每打十元

人造自來血

▲爲添精益髓之神劑

▲男婦老幼四時可服然而

冬令尤宜

經日冬不藏精春必病溫自來血爲添精益髓之神劑有回天再造之功療諸虛治百損本無限於冬令也惟體虛身弱之男婦老幼趁此藏精之冬季服之則尤能免來春之意外比服一切滯膩害胃之膠滋藥爲效確而功偉耳諸君試自稔君家誰爲最虛弱者先令試服一兩罇其效力自不待煩言也綢繆未雨時乎時乎

價目　人造自來血大瓶二元小瓶一元二角

清爽凍傷藥

本藥房秘製凍傷藥用擦手面保護肌膚有香氣清爽之益無膩滯沾染之虞洵冬令必需之妙品也時裝婦女短袖露臂尤宜常搽以防傷凍請予不信請一試之便知功異尋常也

清爽凍傷藥大瓶五角小瓶二角五分

上海五洲大藥房謹啓

參茸白鳳丸

上海河南路八十號 屈臣氏大藥房

龍麟件塔商標

專治婦女月經不調子宮寒冷體虛氣弱一切等症

招請翻譯

祇須能譯日文藥物名詞爲華文潤資可由本人自定不供膳宿如願就者請開姓名住址並譯示任何藥名一二十則投本報第九十七號信箱合則即當函約面訂不合恕不作復 甲7867

遺失棧單

茲有大生廠第五百三十六號石檔粗布棧單一紙計三十三件出剩四件途中遺失已向該廠掛失如有中外人拾得作爲廢紙特登時中兩報聲明此佈 廣維新啟

田桐鬻書

中堂 四尺四元 五尺六元 六尺八元 七尺十元 八尺以上另議
屏條 照中堂減半
橫幅 聯對 冊頁 摺扇 紈扇 招牌 堂幅 碑誌 壽屏 金箋 蠟箋 絹素 劣紙 加倍 筆資先惠 書件收處上海哈同路民厚里四二三號 甲8042

清宮藏東坡墨迹三種合冊

清內府所藏東坡墨迹尚有三種合爲一冊一渡海帖用筆縱橫如意至爲可愛二橙木帖三書林處士詩後用珂羅版精印 定價大洋一元二角 上海 北京 天津 漢口 有正書局發行

中國通商銀行謹白

本銀行招集商股資本五百萬兩現已收足二百五十萬兩總行開設上海各處經辦匯兌及押款並有放存銀兩或半年長年存款一切交易無不周妥克己並自備高大洋棧一所貨物均可抵押用銀兩特此佈告 甲8204

宜渝夔萬等埠注意　假冒無敵牌牙粉

查上年有武昌和濟公司發行一種進化牌牙粉袋面花樣影射本牌曾經本社呈奉農商部批准令行湖北實業廳查禁在案經此以後此項冒牌武漢市上業已絕跡現據報告該項牙粉近又在宜渝一帶發現但將袋面左角蝴蝶改爲玫瑰花朵以圖混淆除再呈請官廳查禁外特登報廣告宜渝各埠店家切勿經售此項冒牌貨以免牽涉累訴各宜注意爲幸 上海家庭工業社啓 甲7679

漢口揚子機器製造有限公司股東年會佈告

敬啟者敝公司現定於陽曆十二月十六日（即舊曆十月念八日）下午三句鐘假座上海四川路青年會開第十五次股東會佈告上年各項賬目及決議事件並於通告會期函內附有入場券一紙凡我股東蒞會務新持券入場如因道遠未及親臨或派代表蒞會亦須由股東先期出具印鑑（須與存公司印鑑相同）委託書及入場券交由該代表持赴會所俾便臨時驗明接待入場而昭鄭重除專函通知外特再登報預聞此佈 漢口揚子機器製造有限公司董事會謹啓 甲7723

織成綢緞局新張廣告

本局附設馬玉山公司舖面十月十七日開市所有貨品特別大廉價十五天本局係震華廠光華廠柱記春記正等綢緞莊聯合組織而成出品花色應有盡有馬玉山公司爲歡迎顧客起見如購織成綢緞者並贈糖菓餅乾食品券以答盛意 甲7868

馬玉山公司三週紀念

本舖在南京路一百二十六號增設國貨敝銷場搜集全國出品爲上海最完備之國產百貨商店家庭日用各物無一不備茲值三週紀念之期由十月十七日起至十一月初七日止所有貨品均照原價收九折如蒙惠顧局勝歡迎 甲7869

首創第一家 役挫留聲唱戲機器

專售中外馳名戲曲

鋼針鑽針皆可通用

HIS MASTER'S VOICE

商標『主人之音』

資格老 馳名早 種類多 式樣巧 機件靈 裝璜好

總發行所 謀得利洋行

上海南京路口三號批發處後進樓上

廣嗣金丹

廣嗣金丹爲補腎聖品四時可服凡先天不足腎水虧耗骨蒸盜汗等症統可治愈者此稱病症患者虛多服廣嗣金丹後無論如何必能使病情減輕全中國患腎虧之人服此丹而得痊愈並種弄璋者每歲中何需數萬人是可證明是藥之價値矣患者君請購試之可確實保服除去君之病根也每盒二元雙料五元 試服一元

上海盆湯弄寧波路口崔氏辦香廬藥房啓 分設長沙糧道街 觀音寺街青雲閣樓下 福州總督署口 北京 天津北門東獅子胡同忠成棧內 南京下關大馬路 杭州上保佑坊 奉天省長公署口東首 安慶四牌樓西街 無錫北門江陰巷內 南昌楊家廠正街

雪花精

無敵牌雪花霜○實擲糊調○能融化於皮膚○膩擦不起垢膩○無閉塞汗線孔之弊○故用此數面○能使皮膚柔潤○不僅免生面色晦暗○兼治發黑○以及熱樂等患○實化妝之良藥也○清品○家庭之良品○其色澤瑩潔○香味清雅○以及裝璜之精緻美觀○非尋常出品所可比擬○本品用爲膏○特製藍色玻璃瓶○每瓶大洋七角○另有小瓶○電碼廿一○八四藍試出○四種○各埠經理處均有出售 上海家庭工業社啓 甲7663

錄登者　中華全國工商協會

會址上海江西路五十一號二樓　電話中央三九八四　負責者上海計健南

勝德廠之視察記（銀花緞帶邊之暢銷路）

勝德廠者○爲民國四年○內子邊空花邊彩緞帶邊銀花緞○包扣等數種○每板爲三板二十元○所價一英寸○服裝上無○尚不敷應銷○絲邊○用以緝○因之銷路大爲關○勝德爲東亞第一○吾人之厚望云 [illegible]

三星圖線布獲最優獎

南市陸家浜中國圖書公司原址三新染織廠此次上海商會商品陳列所○得最優獎○該廠現竭力推廣外埠營業○顏色鮮明經久不褪○以資競爭云

冬令禦寒要品

冬令禦寒之衛生衣裳以及領巾手套等者均用毛絨結成○本埠之家庭絲織○成衣袴等○南市中路以及領巾手套○生毛布○均有製成○此項衣料成衣鋪○廣等者○泰源祥振豐棉織廠所出以紅星爲商標其出品最佳絨以北京路生衛牌爲最○泰源祥出品○以九九毛絨生衣袴以毛絨爲最佳○每件大洋九角五分○每件以羊毛絨製○每件均售一元一角○有雙毛者售一元六角云

香皂同業訂有行規（貨物出口箱內附有檢驗單）

本埠岳州路中華興記香皂廠等因本年二月間同業競爭力相貶價以致未能保持血本損失甚巨業已雙方和解從事物質上之競爭以與歐美貨品相拮抗業已訂有規程有則設有違約請有公正西人秉公議罰以保信用貨物運出口每箱內附有檢驗單一紙標明種類及件數外標有重量以便辦家檢查如有不符等情儘可與報關或輪局交涉以全信用並新訂價目單批發章程開於癸亥年起一例實行云

絲襪與線襪之比較

一雙絲襪可抵二雙線襪　今後絲襪之趨勢當推絲襪爲最盛行

線襪好的每雙亦要買半元○絲襪每雙亦不過一元○線襪確不能說是完全國貨○因紗線有時要缺乏○須仰給於外來○絲襪原料可無虞不給之憂○且每雙絲襪純用中國絲○可抵線襪二雙○成功的絲襪○經濟上亦無損害○諸君如要改穿絲襪○非購用湖北路正豐街口鴻興廠發行之狗頭牌絲襪不可○因所用絲上上也

工業導言（念二）　手帕上無商標之缺憾

商標之重要○近世商業界所公認○各國設立商標註冊局○[illegible]

請用建新　雞心老牌　麻紗手帕

本廠專製各種時式麻絲純紗帕布手帕各大商店均有出售

上海大通路中國建新公司啓

如欲經理函索章程即寄

君欲自助助人乎

青年失業每苦無生計之所求人助○不若自助之爲愈○自助如何○請申吾說○可購一架織機○每日可織二打線襪○用十支之股紗○每打售洋一元七角○成本約計不過二元○三元五角○除成本每打利益約計二元七角○一家數口○全家即可 [illegible]

修理與裝置之能手

寶廠欲裝置新機乎？欲修理舊機乎？有一能手在○可代君設置一切○並能代爲計劃預算○下列各廠如香粗肥皂廠○榨油廠○打米廠以及各種鍋爐○水汀蒸溜器等○其人爲誰○即牛庄路五十二號華成機器廠主張君定實也

化粧品之進步（永和公司新出嬌娥霜）

該公司創辦雖僅四載進步之速爲今各公司中罕見○凡我國內窮鄉僻壤莫不有該公司出品蹤跡○即南洋各埠亦極歡迎○如月裏嫦娥牌牙粉潤髮香○油膠精製蜜糖化粧品○爽身撲粉等均爲國貨界中負盛名也○地址在上海老北門民國路

鈕扣廠之本埠經理者

康腦脫路自求鈕扣廠係鈕扣業中最負盛名者○其出品分各戶福牌富國牌二種○[illegible]○法租界大馬路○英租界○等處云

中華琺瑯廠

製造各種塗磁器皿匾對掛屏門招市牌等○分銷處南京路馬玉山公司國貨徵銷場○廠址南市陸家浜南

粹華杏仁精

每瓶四角 總發行所南京路 粹華製藥廠啓

開林公司雙斧牌國貨油漆

農商部註冊　雙斧商標

雙斧牌油漆爲中國最高尚最老牌最優美之國貨○農商部註冊立案○商品陳列所第一次展覽會最優等獎○各省官廳均已採用○請認明雙斧商標庶不致受人欺騙

製造廠及總事務所上海閘北江灣路

分銷處中國各省各埠五金號

無敵牌之出品

農商部褒獎

（一）各種牙粉 （二）各種香粉 （三）麝香生髮水 （四）杏仁規那水 （五）麝香花露 生髮油 （六）各式牙刷 （七）炭酸鎂 （八）滑石粉 （九）凍瘡藥

總發行所 上海小西門外 家庭工業社

三角牌各種出品

特設通郵售品部

（一）大小毛巾 （二）床巾浴巾 （三）睡衣浴衣 （四）床毯褸毯 （五）門帘窗帘 （六）嗹圍枕套 （七）椅套背墊 （八）浴鞋擦背 （九）被單被罩

上列出品花式新穎顏色鮮艷永不褪色

南京路石路西 三友實業社有限公司謹啟

愛國公司設立第二廠

蜂房牌線襪各郭負時譽

愛國公司○接受滙西布廠爲第一廠○專織機織圖線布○其出品素負盛名○經緯線每寸十根以上○並不偷減○爲客郭所信任○現該公司接盤裕綸廠爲第二廠○專織毛巾等○其蜂房牌線襪○客郭中早負時譽云

惟足之安洵不虛也

五星最佳價亦甚廉

足安襪廠爲陳文俊君所創設○初時出品○如何能舒適服○始行研究其五星牌○經久耐用○計一至五種○早已完善○每雙售洋三角○大馬路三洋涇橋○各店均有出售○每打以三元三角○上海分商店及潤實齋價格最廉云

油漆公司設香港經理

紅丹一種銷路甚廣

振華公司之雙旗牌紅丹業已設立五金及洋鐵各界○信譽尤著○有四十餘處○本埠○其出售國貨油漆○香港經理○顧客不爲日即須 [illegible]

手帕廠之廉價手帕

卡德路之中華製巾廠現出有雙喜牌手帕○每打售四角五分○[illegible]

中華工業廠　通信貿易部

電話西一六七〇　上海白利南路四百號

警鐘牌 純絲襪 絲褲帶 裙邊 寬緊帶 扣子邊

月娥牌 珠邊 緞帶邊 絲邊

飛艇牌 中華葛被面 彩色綢緞 絲襪 汗衫 絲紗帽子 毛絨

汽車牌 魚鱗邊 空花邊 絲織巾 緞包扣

電話牌　上等絲襪

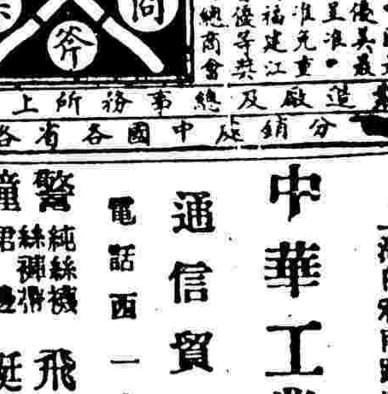

（一）商廠 華明針織廠 （二）地點 南京路餘興 （三）種類 線襪絲襪毛襪 （四）電話 中央三一八三 （五）商標 已呈部註冊 電報掛號 四三五七

雪霜與雪花膏

値時良品也願介紹與閱者

河南路中國化學工業社之雪花膏○早爲時人所樂用○現又新製雪霜○尤爲潔白細膩○與白玉霜相埒○時良品也○記者曾試大號一瓶○用合宜○願一介紹與閱者諸君○○

錫華錫紙發達狀況

南洋英美均已採用

錫紙用途甚廣○或包香烟○或包皂○或用作化粧品上之裝飾○以前皆購自外來○今虹口岳州路錫華錫紙廠○製造各種錫紙○品頗精美○南洋烟草公司以及英美兩公司之香烟出品○均爲該廠 [illegible] 聞日夜趕製○尚不敷行銷云○

製罐廠擴充廠址

通長浜路榮康里

南成都路華成製罐廠專製各種罐頭食品以及化粧品等之印花鐵罐○暢銷各埠○凡業上項出品者莫不有該廠之定貨○現因原有廠基不敷辦事○另在前面租賃房屋數幢○以爲辦事處而便接洽○

君之小孩缺乳乎（誠）

可投以富潤豆乳

余初生一兒○未及年而母乳已無○投以牛乳○未及星期而兩目均生眼疾○因其性太熱○遂改飲富潤之豆乳○[illegible]○家有小兒者○請改以富潤豆乳○當必較人乳爲優也○富潤豆乳在西門方板橋五號可大豆工場發行每月大洋一元加甜另加二角有杏仁○麥精○純淡○檸檬○雪梨等任君選擇○

飛行　舞女

本廠所製各牌香皂凡經購用者無不贊許今又添製飛行舞女香皂二種不日出品質料優佳香味清雅各界士女請購用一試方知言之不謬也

愛華香皂廠 上海閘北寶山路

發行所 三洋涇橋南德銘里 電話中央二九七六

接要聞一

魯案一部協定簽字

全國幾年來所力爭之魯案問題。其第一部協定細目。已於昨日(一日)正式簽字矣。據聞國會方面。前日(三十)於王正廷出席時。雖曾加以質問。聞經秘密會議。討論之結果。王君問以應否簽字。國會方面。詢王君能否負責。遂決定請王君負責簽字。再行正式報告於大會。故昨日下午一時。在外交部正式簽字。初簽者為協定正文一件。副約一件。已載昨報。下午五時所簽者。為了解事項一件。及換文兩種。(一為關於對我人民賠償損失問題。二為實買的地皮問題)茲分述簽字前後之情形如左。

▲魯人最後之奮鬭

昨(一日)早七句鐘。魯籍國會議員劉敬三于恩波。旅京山東同鄉王鴻一。山東各團體代表魯佛民君及山東學生數百人。為魯案事。齊集山左中學。開會討論。結果議決同赴外交部要求王正廷宣布魯案詳情。並請其容納魯人之主張。其議決條件如下。㈠撤銷租借地續租三十年案。㈡拒絕沿膠濟路開埠。㈢反對國庫券有息。㈣礦山須無償收回。㈤解決土地永租權之懸案。㈥拒絕日本保留八處領事館之請求。㈦撤銷濟南守備隊官舍九處之保留。十一時抵外交部。守衛者拒不許入。遂推劉敬三于恩波王鴻一魯佛民李郁庭董舊五為代表。入與王正廷正式談判。備述魯人堅持以上各條主張。王正廷即允為極力交涉。旋即興辭。代表等認為不得要領。亦相率而出。時已十二時矣。據聞關於各種細目。王氏業與日人方面早已確定。故移時而雙方調印簽字矣。

▲簽字時雙方之表示

第一部協定既簽字後。中日兩國委員長。各有極誠懇之表示。先由我國王委長說明魯案為中日兩國久懸之案。國民與政府。均希望早得正當解決。幸華會關會。大綱以定。嗣經五六個月之磋議。細目亦皆議決。今日乃以簽字。惟尚不無遺憾者。即關於實買形式的地皮問題及鐵路問題。尚未完全解決。希望能以誠意早得完全終了云云。日本方面亦由小幡委員長起立發言。前半希望魯案速了。大致相同。並述日本朝野皆夙有交還之意。關於地皮問題及鐵路問題。小幡君聲言必於可能的最近時日以內解決之云云。

▲協定了解之事項

第一部協定正文及副約而後。尚有山東懸案細目協定了解事項如左。

(一)司法事項

山東懸案細目協定了解事項

山東懸案細目協定第四條之規定以不妨礙解決山東懸案條約第二十四條及本協定附件第二項為限

(二)租地

㈠日本政府聲明將來膠澳商埠租地規則得援中國將來自闢商埠最惠之優待

(三)公產

㈠附屬於公產之備品什器及貯藏品之處理並補償除德國遺留品外其補償應由本協定第二條所定之中日兩國委員協定之

㈡中國政府聲明現在日本官憲施工中之青島第一碼頭擴張工程當按預定計畫繼續完成之

㈢日本政府承諾下表所列浚渫船小輪船及其他船舶均移交中國政府但即墨丸於中國接收後應仍無償供領港事務之用

甲 輪船

港務所所屬 即墨丸 青島丸 三水丸

水上憲兵分隊 勞山丸

港灣事務所所屬 若鶴丸 黃島丸 千代丸 浮山丸 山東丸 九水丸

埠頭事務所所屬 相生丸 孤山丸 一水丸 二水丸

乙 雜船

港務所所屬 救鼠船 一隻 圍平船 一隻 小型傳馬船 二隻 小撥船(戎克) 一隻 其他雜船 七隻

港灣事務所所屬 三十五噸起重機船 一隻 普利斯特馬式浚渫船小公號 一隻 同大公號 一隻 足場船 二隻 來多船 三隻 傳馬船 五隻 戎克船 三隻 端艇 九隻 小型運貨船 一隻 泥孚船 十一隻

碼頭事務所所屬 二十二噸起重機船 一隻 雜船 四隻 發動機艇 一隻

㈣中國政府聲明在公產價價未還清以前不以青島碼頭為外債担保如以該碼頭(倉庫在內)為外債担保時須先與日本協議

㈤中國政府聲明因青島各日本學校教員宿舍用而讓與或出租之房屋將來當以特別廉價之條件從速實行之

㈥中日兩國政府對於中日關係當事人間經營青島發電所設立新公司之交涉及組織因四方發電所設立之參加認為關於四方發電所中日間之異論事實上已經解決

㈦膠濟鐵路沿線公產決定由日本政府保留者如左開(甲)(乙)兩項左開(丙)至(癸)之財產應於開埠地決定時照協定第九條由中日兩國政府協議保留或補償等事項

甲 濟南守備隊官舍 九所

乙 濟南分隊長官舍 一所

丙 坊子將校集會所及同附屬家屋 二所

丁 濰縣憲兵分遣所廳舍及官舍 二所

戊 坊子憲兵分隊下士及上等兵宿舍 五所

己 張店憲兵分店廳舍及官舍 三所

庚 淄川炭坑憲兵派出所廳及官舍 三所

辛 博山憲兵分遣所廳舍及官舍 二所

壬 博山分遣隊兵舍 一所

癸 周村憲兵派出所廳舍及官舍 一所

本協定第十八條所規定中國政府應付日本政府之公產價價並不包含上開財產之價額

㈧前項所開財產照本協定第九條所定中日兩國商議決定處分以前繼續由日本政府保管之

㈨膠濟鐵路沿線日本政府所建設之數處小學校及醫院應於開埠地決定時由中日兩國政府商議使用方法

前項商議未確定前仍准繼續使用

(四)郵電

㈠本協定第十二條所載獨占權未收回以前中日兩國政府應以左開各項為大體之議案從速協定青佐海底電線之運用辦法但至遲須於六個月以內辦竣

甲 前開海底電線青島一端之運用中國政府暫時委託日本政府代辦

乙 代辦前項事務之電報房(下文簡稱電報房)不直接收發及投送公衆電報此項事務概歸中國青島電報局辦理

丙 電報房所需之土地房屋(局員宿舍在內)機器線料等物及由該報房至青佐海底電線登陸地點之接線均歸中國供給所有電報局並接線之經常費均歸中國支付

丁 電報房職員額數及薪金由中日雙方協定其主任及技師由日本委派賬務員由中國委派其電報生宜多用中國人員

戊 中日兩國政府擔任各將其所有前項海底電線之一半維持保全

己 前項海底電線經轉中國各處與日本各處往來國際通用文字之尋常電報 海線費每字定為五十生丁中日兩國各得其半 其他各項報價另定之

㈡前項中日兩國間之青佐海底電線協定未成立前暫由日本代為保有及運用並應維持現狀

㈢青島無線電報局與大連無線電報局間之通信聯絡應由中日兩國主務官廳協定

㈣中日兩國政府約定將中華民國六年三月二十六日所訂「現屬日本管理膠州灣租借地及山東鐵路之中日兩國郵電事務處理辦法七年十月十日所訂前項辦法之細則及附帶文書」以膠濟鐵路(包支線)移交中國政府之日廢止

(附記)昨日所載細目協定草約其第四章公產內。規定日本保留之產。不甚完全。茲將該章重載如左。

第四章 公產

第七條 按照解決山東懸案條約第七條協定歸日本保留之財產如左

甲 日本領事館所需者

一 舞鶴町二七號
(房產及地基) (附圖青第一號)

二 舞鶴町二八號及佐賀町二六號
(同) (附圖青第二號)

三 佐賀町二號及久米町三四號
(同) (附圖青第三號)

四 萬年町二十號及同二二號
(同) (附圖青第四五號)

五 濱松町一五號一七號及一八號
(同) (附圖青第六號)

六 馬關町一七號及同一八號
(同) (附圖青第七號)

七 佐賀町十一號
(同) (附圖青第八號)

八 霞關通北方高地
(地基一萬五千日坪) (附圖青第九號)

乙 日本人居留民團所必需者

一 靜岡町一〇號 日本人會
(房屋地基等) (附圖青第十號)

二 櫻町二二號 化學試驗所
(同) (附圖青第十一號)

三 萬年町十五號 青島病院
(同) (同十二號)

四 有明町 中學校
(同) (同十三號)

五 三笠町 高等女學校
(同) (同十四號)

六 花笑町 第一小學校
(同) (同十五號)

七 若鶴山 青島神社
(同) (同十六號)

八 旭町 忠魂碑
(同) (同十七號)

九 膠州町 青島齋場
(同) (同十八號)

十 巽町 火葬場
(同) (同十九號)

(十一)旭山 墓塊
(同) (同二十號)

前兩項保留財產之土地以附圖界址為限

第八條 第四條所定以外膠州德國舊租借地內之一切公產應即移交中國政府

第九條 膠濟鐵路沿線公產照該鐵路沿線撤兵協定應歸日本政府保留或使用之財產俟開埠地方決定時另由兩國政府協定

▲日軍撤退之聲明

據細目協定第五條之規定。駐青島之日本軍隊應於二十日以內撤盡。現該處守備軍司令部。已將一切文件整理完畢。將軍隊撤退之要領。作成聲明書發表如下。魯案細目協定之會議。前已豫想其能照預定日期進行為準則。將本守備軍撤退要領。督告管下一般人民。今已經月餘。其間各部局着着進行準備。一面替代本軍統轄僑居日本臣民之領使館準備員。亦已來青。而行政移交日期如已確定。當即發生效力。民政部廢止要領。亦於十六日由陸軍省通飭前來。各地方之多數與本軍關係者之歸返內地之輸送順序及方法案。亦經各該當局擬定辦法。本軍亦於一絲不紊之下。着着進行關於移交之事務。現已將一切準備完了。細目協定結果。本軍已有即日移交之準備矣云云。

▲青島行政權之接收期

昨日(一日)午前十一時。魯案中日聯合委員會第一部委員。在外交部會議。至下午四時散會。會議中彼此校定山東懸案細目協定正文及附件。正午。雙方簽字交換。並定於十二月十日正午。接收青島行政權。惟在此將近接收之時。忽發生一不幸之事。第一部細目協定雖已簽字。然在中國未經正式接收青島以前。該處治安。當然由日本負責。不意昨日青島來電。據謂青島總商會長及魯督特派監視接收之茅專員。同時被土匪孫百萬在中華飯店架去。全埠罷市。主張嚴厲向日本交涉。接收事宜。完全停頓云云。茲錄青島接收委員會主任梁上棟急電如下。急北京王督辦鈞鑒。昨晚七時。匪首孫百萬闖入東華旅社。將青島總商會長隋石卿。督軍派來視查接收情形之茅處長少甫同時架去。不知下落。昨晚已晤大橋警務部長今早擬謁由比司令交涉。懇請督辦向小幡公使。從速嚴重交涉。本日各商戶。紛紛閉市。並聞。棟東印。聞王正廷得此消息。已向小幡交涉。請其負責。並擬日內親赴青島。會同熊炳琦辦理一切云。

●魯案二部委員十六次會議

▲賠路所勞條件議定一部分……總額及利息仍未決定

三十日午後五時魯案中日聯合委員會在外交部開第二部第十六次會議。中國王委員長勞陸顏三委員。日本小幡委員長秋山大村兩委員出席。八時半散。所議事項如左。

㈠對於鐵路付償方法交換意見。雙方漸趨接近。仍未完全解決

㈡雙方研究第一部之草約。

昨日午後五時半。復開第十七次會議。至七時半散。所議事項如左。

一、關於鐵路國庫券之財政條件中存儲銀行及還本付息銀行各節。雙方討論一致。於茲該財政條件已完全決定。

一、討論鐵路補償額及國庫券之利息問題。未決定。下次繼續討論。

●交通大借款之反響

▲衆議員提出質問

關於交通大借款。在羅案發生以後忽然舊事重提。聞該項借款合同雖為英法文各一份。然國會方面已由某處覓得原合同拍照一紙。並譯成中文二份。一份寄往保定。一份尚留在國會。觀議員等對於此事既這樣用心。則不久想當有一番舉動也。茲特將衆議員王任化常塔琛等質問交通借款案錄下。

為質問事。本月二十九日國民新聞登載交通大借款總額二百二十萬磅。利息八厘。實收八七。担保品三種。一京綏路已成京包線財產及收入。二京漢路收入之一部。三京綏路包寧線之財產及收入。資本方面為比國不魯塞耳銀行。以比人陶普斯為代表。合同已於十月二日簽字。並謂稱國務會議通過。大總統批准字樣等語。如果報載非虛。則此案之犯科作姦。顯與羅文幹之奧國借款。如出一轍。政府如何處置。謹依約法及議院法提出質問。限五日內答覆。(十一月三十日提出)

●義國承認新稅則之要挾

▲奧船於義國何與

義國對於承認我國新稅則之實行。頗想取得相當交換條件。前本以轉移我國對奧債務為挾制。今因羅案中梗。乃又想到歐戰時由我國捕審獲檢廳判決沒收之奧艦三艘。義國華代辦要求提交公斷。作為承認新稅則條件之建議。因此交部特根據奧約。咨請外財兩部查照。其原文如下。

(上略)案准外交部咨稱。新修海關進口稅則。經公布於十二月一日實行。曾事先知各國公使。請其復文允認。茲將各使答復情形。摘錄表單。逐請接洽等因。單內載義國華代辦函稱。奉本國訓令。以沒收奧船三艘。提交公斷。為承任新稅則之條件。及應如何對付。一併核覆。等因。查該奧船艘。前經我國地方捕獲審檢廳。訴訟。復經我國高等捕獲審檢廳。於民國七年六七月間。分別宣告沒收。嗣由當事人提起上訴。事屬法庭判決。自無變更餘地。而義國依據奧約七十五條。以為該輪船公司。既改入義籍。則該公司之船隻。得難為他國所沒收。要求公斷。殊不知各該船。當我沒收時該輪船公司。尚未改入義籍。應根據奧約一百十七條。凡在華各船。均經奧國讓與我國。他國不得出而干涉。且此案與新稅則截然兩事。何能併為一談。所為義國要求公斷之處。未便承認。相應咨請查照辦理。

●軍隊調動中之鄂聞

▲鄂省軍政費之支絀狀況

漢口通信云。連日來上游軍隊。均紛紛開往下游。武穴方面。所有魯軍第一旅之營底。完全撤去。辦事處亦撤消。該處商會派代表來漢。歡迎孫傳芳。因孫曾在該處集合殘軍。維持地方。尚稱得力。孫部孟旅。已有兩營開來。大約領餉以後。即開往下游。孫傳芳昨(二十九)晚在漢口萬國春宴請蕭督軍暨武漢各師旅長鎮守使獨立團長為辭行之會。待七團到漢。即率領赴武。又武昌徐家棚離魚套車站。新到中央第二旅之軍隊甚多。後方且陸續而來。旅長胡。先亦先到省。該旅原駐於崇陽通城。曾奉吳佩孚之命援閩。原計畫取道陸路入贛。今忽向省城開來。謂取水道入贛。聽孫傳芳指揮云。鄂中軍政費之虧欠。在武漢方面者。多則四個月。少亦兩個月。各行政機關。均四個月餘不發薪。各員支費。僅能給火食。其困難可想。但行政機關。欠薪雖巨。各員雖困難萬分。尚不敢言。而軍隊則不行。蕭部之第二十五師尤其不能忍耐。故每屆月終。必有風潮。漢口方面。駐軍甚少。且為杜錫鈞所部。杜與漢口商人尚有見面之情。故維持治安。頗稱得力。然每屆月底無餉。必向漢商會借貸。商會不得不略為應承。今年綜計。每三月必借款一次。是以漢口市內。尚稱平安。至武昌方面。則風聲時緊。前數日第二十五師鬧餉。有一營散出暴動。幸該營中之一連長逃出報告。當由第[illegible]旅在城內衝要門塹望等要處佈置。蕭督將該營長處決。並不張揚。亦不許外間喧傳。當晚滿路閉檢驗。尚不至大驚動。但此種現象。殊不能不令人担憂也。

●浙人會議軍務善後問題

▲議決延長善後期間……請盧繼續辦理

浙省各法團代表暨十一屬士紳。昨日(二日)在陸軍同袍社。會議浙省軍務善後問題。到會者各團代表暨各屬士紳共九十餘人。下午三時開會。公推王廷揚主席。報告開會宗旨。略謂浙省軍務善後期間。已將屆滿。浙省治安。關係甚大。期滿之後。應如何辦理。請大家發表意見。全省縣聯會理事長莊景仲起立發言。本會對於浙省軍務善後。主張延長期間。仍請盧督辦繼續主持。昨已先行拍發通電。省農會副會長方悌云。農會方面。亦主維持現狀。請盧督辦繼續辦理。杭州總商會長金百順云。總商會對於此事。曾徵詢各縣商會意見。嗣得復電。咸係贊成延長善後期間。請盧督辦善後。省教育會副會長李傑云。省教育會亦主張延長善後期間。惟望盧督辦在此期時內。宣布財政公開辦法。杭縣議會議長顧乃斌云。杭縣議會意見。與省教育會同。律師公會會長阮性存云。律師公會。曾迭開評議會。議決對於時局宣言。浙省乘此時機。應宣布自治。銀行公會。杭縣教育會。農會。全浙律師公會等各代表。先後發言。大致相同。均主張延長善後期間。仍請盧督辦主持。惟有請宣布自治者。有主財政公開者。後由第一師長潘國綱起立發言。略謂鄙人分屬軍人。在例無發言權。惟以浙人資格。亦當發表意見。現既各公團各屬士紳一致主張。應即定一辦法。鄙意一面通電全國。一面函致盧督辦請繼續主持。當經各代表贊成立時起草函電。公請盧督辦繼續擔任軍務善後事宜。其通電云。北京府院部各省軍民長官省議會各法團各報館均鑒。浙江軍務善後期間。已將屆滿。各法團以盧公永祥保衛地方。軍民愛戴。現於冬日集會。議決公推盧公繼續辦理浙江軍務善後。以綏地方。特此奉聞。惟希公鑒。又致盧督辦函云。督辦鈞鑒。敬肅者。自公督辦善後。地方乞慶無驚。九隸帡幪。無任愛戴。前定六月期間。瞬將屆滿。法團為治安計。已於冬日開會集議。公決仍請公担任督辦浙江軍務善後事宜。我公素愛浙江。定蒙俯允。除通電外。特此肅陳。伏乞垂察。

●湘省司廳院長完全選出

▲蕭度當選高檢廳長 ▲陳強當選審計院長

長沙通信云。湘省選舉高檢廳長。已於昨二十七日舉行。競選最力者為南路之蕭度。西路之石銘勛。張樹聲原亦有意於此。因省議會不准其辭職。(張為現任省議員。)依法不能當選抱鬱之至。祇得停止進行。張既不能競選。蕭度遂去一勁敵。因張之名望。不惟非石銘勛可及。即蕭度亦不能及之。使議會准其辭職。而得加入競選。則不惟西路各議員。將一致將其捧出。即中路之票。張亦將分去其半。蕭之能否當選。殊未可知。張氏既不能競選。則石銘勛殊非蕭度之敵。除西路議員外。殆不能多得一票。以石不過一高等廳之庭長。知其名者甚尠也。若蕭則任高檢廳長多年。現在仍任此職。其運動進行也。如吳景鴻之於內務。仇鰲之於交涉。較之未在職者。自能響亮幾分。故投票之前。蕭氏即已大有把握。果也。是日投票結果。蕭度竟以一百票當選。(是日因張樹聲劉家正二人未到。投票者祇一百六十四人。滿一百票即足五分三以上。)石銘勛僅得五十一票。任紹選張樹聲各四票。曾瀛王大盛各一票。廢票三張。一書「石銘公」。一在票之背面。並書蕭度石銘勛二人名字。一則大書「請選烟鬼李漢丞為審計院長」。蕭度既當選高檢廳長。審計院長。斷然屬之西路之陳強矣。李漢丞既已無望。擬即赴北京國會報到。仍當其舊職之參議院議員云。二十八日。選舉審計院長。此席之必屬於陳強。已如上所述。故與陳強競選之李漢丞。於蕭度當選高檢廳長之後。即宣告跳出圈子。準備北上。蓋路界之支配。在湘省已成金科玉律。不可移易。三巨頭之中。南路既佔其一。無論如何。更不容其有二也。李既退出競選圈。陳強即可獨自稱霸。其必順利選出。已可無疑。故是日投票結果。陳強遂得以一百零八票當選。李漢丞僅得十七票。曾繼梧得十四票。女士吳家瑛得九票。又有投「曾仲」一票者。有書「審計院長非陳強不可」者。有書「願陳強為彭玉麟第二」者。均宣告作廢。各司廳院長之選舉。遂於此完竣。省議會已準備各司廳院長當選証書。分別發給。並定於日內將各司司長當選人姓名。咨行省署查照。以便劃定。從速組織新政府云。

鉛印活版工人罷工。致長沙各報一律停版。情形已誌報端。省議會昨開選舉會時。有人臨時動議。謂此事阻碍文化。不可不亟圖解決。本會對此。未便漠視。擬請由本會邀同省城各法團。出任調解。俾罷工風潮。得以早日平息云云。大衆對此。多認為有協商之必要。於是紛紛發言。有謂此事因應亟謀解決。然頗聞主持鉛印活版工人罷工者。謂此事非罷工人罷工。是此問題難得解決。然繼起者必甚不少。就此而論。非謀根本上之解決不可。有謂此等風潮。本為不可阻遏之事。亦無根本解決之方。不過此事關係於文化者甚大。故不可不亟謀調解云云。衆口紛紛。辯論良久。僉以此時祇宜投票。俟明日開議事會時。再提出討論。於是仍舊投票。定次日再議辦法。

●西安近狀

▲西安一帶旱災將成……渭北灌溉會之進行

大陸報西安通信云。西安自九月二十三日以後。即未降雨。冬麥已大受影響。當初夏之際。亦因苦旱。致中部及北部之玉蜀黍棉花等。收成甚為不佳。及至現在。復結凍太早。所種蕎麥。又受極大之影響。幸今年漢中秋穫甚豐。頗能有餘麥供給西安之所需。但糧食價格則因是而飛漲矣。查陝西連年以來。多有飢荒。在一九二〇年頃。北部大飢。一九二一年則漢中方面。因洪水氾濫而成災。及至今年。則西安一帶。似又已露災荒之朕兆。渭河北部為尤甚。聞該處並種有多量之鴉片。此地今春本組有陝西禁烟會。請馮玉祥助其實行。但自六月以後。即未有動作。劉鎮華於秋初。雖亦下令禁止種烟。各士紳亦曾合組禁烟會。而至後即闃無所聞。陝西華洋義振會。已儲洋五萬元。為渭北灌溉協會之用。該會已在三原設立總事務所。當該會進行之初。曾有人誣之為妄。顧至現在。則頗有希望。大概十年中可望成功。需費雖在六十萬元之多。而可灌溉良田五萬畝。其有益陝西當非淺鮮也云云。

●川聞紀要

▲民政會議之要案……川路公司之改組

重慶通信云。成都民政善後會議。已於九日舉行開會禮。十一日起正式議事。各方提案甚多。惟據本埠政界要人之觀察。則統一全川財政。實為最重要之議題。蓋近年軍人得勢。各地稅收往往由軍界派員收解。財政廳無法過問。前日會議。即由該廳提議徵收官吏統由財廳委任一案。衆議以為恐難實行。西川道尹王佐則云此事必可務到。謂徵收官我曾做過。全靠吃肉。謂賴肉稅生活也。現在肉稅既經劃出。作為教育經費。稅局長已無蔗味。且各縣濫糧。不能催收者。上峯猶責令局長如數全收。即此頗以為累。川西道區內現有數徵收局長。辭職另謀。可見今昔情形不同。欲加整飭。未必不能實行。現此案猶在討論中。軍政界甚為注意云。

四川鐵路公司。久為一部分私人盤據。近有華僑許亮臣者。聲言可以招股辦理。聞不日將在省城設立四川鐵路籌備處。惟關於前鐵路公司及把持公司之清算處。尚無表示。亦未接洽。若突然成立籌備處。而前公司轉蕩紛紜。月前清算處雖有開會之呈請。政府並無召集大會之明文。我川人之股本在交部者二千數百萬。在申漢者亦四五百萬。若不趁此時解決。則川人之血資。恐難望已難入手。此間商界。日來方在奔走商洽之中。將對此事有所表示云。

●浙省制憲之前途

▲經費問題仍未解決

浙省全民制憲。為第三屆省議員。反對九九省憲之舉。現在各區審查員。方由遠道而來。齊集開會。因制憲經費問題。竟發生一大障碍。自張省長將預算案駁回。省議會又咨復云。本會自上年第一次常會議決浙江省制憲組織法。即經函請登載浙江公報。以至收受憲法草案選舉省憲法審查員種種事項之進行。為時已歷一年。人民亟望省憲早日成立。省長亦本省人民一分子。桑梓關懷。豈有不切。現各縣審查員。不憚遠道而來。無非為人民謀幸福。本會議決此項制憲經費案。在事實上誠為需要。乃忽以遙遙無期之國會制憲為辭。致本省制憲事業。隳於中道。大悖人民心理。現審查會開會月餘。審查員齊集會垣。在理在勢。均難中止。案經大會公決。相應咨行省長。請煩查照前咨辦理等因。同時蕭山莫廷贊等。電呈張省長云。此次省議會以秘密式之緊急會議議決。應公開之制憲經費案。根本上已屬違法。況聞該案所列數目。至十四

萬元奪之矩。非第全浙人民所決難承認。卽該會內部同席者亦必有違言。似此黑闇之議決案。議會之私心自用者。亦自知難免受公道之攻訐。故更出以草率之手段。匆促咨交省署。以貲分贄於省長。務乞願全人民際此水火逼地救死不遑之苦狀。將該案退回。以順輿情云云。又據寧波裘宗黃等函陳。國會制憲。行將公布。伏乞省長商同盧督辦協力制止重制省憲之舉。並依省議會暫行法第三十九條之規定。撤消省議會之制憲預算案。卽以此項斷無效果之十四萬五千九百三十一元之制憲費。撥充賑款。拯我全省災黎云云。至省憲審查會。因經費問題未解決。對於整理草案。亦殊抱消極態度云。

●險象環生之中東鐵路

▲三次肇事之調查……匪徒擾亂沿鐵之警訊

哈埠通信云。自本月二十二日以迄二十六日。四日之間。東省鐵路之西東南三線。列車出軌兩次。被焚一次。昨已紀其梗概。查出軌被焚。皆鐵路上之非常變故。今四日之間。連續肇事。更不能不認爲可異。以故日來與東鐵有關各機關。連日奔走訪查極爲注意。據查兩次出軌者。皆係客車。出軌原因。皆屬被人拔去道釘。而拔去之釘與拔釘之器。皆遺留左近。其肇事地點。皆在路線傾斜之處。又皆在夜間。且肇事前一點鐘。曾有貨物列車經過。安全無恙。獨於客車。而突起變故。前後兩次。如出一轍。已足啓人疑竇。況拔釘一事。雖無須深奧之工程學識。而斷非毫無工程學識之人所能爲。證以拔下之釘。與拔釘之器。皆遺而未取。尤足闡明其目的不在竊盜。是其居心擾亂東鐵路政。危害旅客安寧。顯然可見。斷非尋常絕無作用者所能比擬也。

南路昨日(二十六日)四等客車之被焚。現亦已查明係屬故意放火。除受傷者外。焚斃八人。其放火情形。係有俄人二名。以汽油(卽札司林油)二箱。傾倒兩車門附近。當時故作失手。車中乘客。猶有代爲扼腕者。不謂傾倒後。卽放火逃去。故亦確係故意釀禍。

現在路局及軍警各方。均已開始活動。從事嚴緝。推其擾亂之故。據各方猜測。謂現任東線局長渥斯都魯烏莫夫歷來裁撤工人甚多。殆皆新黨俄人。前雖懷恨而不敢發。今以赤軍氣勢張甚。於是乘時報復。故拔釘等事。係其慣技。或謂渥氏雖自標中立分子。而新黨中人。則固目爲舊黨。自到任以來。恒以黨派關係。時加攻擊。如前此用模型棺材。內盛木刻屍體一具。或將頭部切斷。或處以腰斬之刑。由郵局寄贈。已非一次。今之種種擾亂。陽雖危害東鐵。實則排斥渥氏。未知確否。

然此等擾亂手段。猶不過其一端而已。邇來東鐵沿線。險惡現象。尚不一而足。據可靠消息。有著名匪首張德容王信臣者。現被俄人招往雙城子地方。令其招集舊部。侵擾東鐵沿線。今已集有一千餘人。槍械餉銀。胥由俄官廳接濟。氣勢强甚。已有待命出發之勢。又上月二十四日。東路密山縣之失陷。當時因交通阻隔。消路遙遠。末由得其眞相。現聞當局查明。該匪挾有大砲二尊。及機關槍五架之利器。始能一舉攻陷。連同槍械。皆屬俄人供給。吾國當局。對於供給匪類槍械一事。業已準備向俄國抗議。然觀於近來俄人種種舉措。皆屬有意爲難。吾之抗議。恐未必有效也。

赤軍得勢後。對於白黨。立意掃除。前此沿海州放入東省境內之白黨。當時朱慶瀾氏除將領官一律安置於齊齊哈爾外。平民則送回赤塔。於未送之先。曾取得俄政府不加殺害之保證。乃據最近自赤塔來者言。而此送往之第一第二兩批。送出滿洲里後。赤黨虛與委蛇。殷勤接收。而接收監後禁車中。不令外出。於西送途中。當夜深時。在各站陸續槍斃。及東抵伊爾庫次克。已殺害淨盡。果爾則其所謂保證者。殊不足恃。亦足見赤白兩黨之不能兩立矣。似此險惡現象。接踵而來。而東省綫路。適當其衝。中俄國交之吃緊。概可想見。所望全國人士。注意及之也。

●南京下關展闢商埠問題

▲請簡督辦之呈文……國會議員反對之表示

江蘇齊督軍韓省長請政府任命督辦。開闢下關商埠。已誌本報。茲覓得督軍省長咨呈國務院。請派督辦原文如下。(上略)據江寧士紳仇繼恒等呈稱。竊自五口通商。南京下關。卽爲外人所重視。以其地綰轂南北。引控長江。水陸交通。集中於此。與漢口地域。實有同等之價值。而自開辦商埠以來。至今無甚發展者。因陋就簡。絕少宏大之規畫也。比以津浦滬甯兩路。隔江對渡。脈絡貫通。商務之發達。已可預卜。惟將來浦信寧湘兩路告成。其發達之速。必有一日千里之勢。若不早爲之計。徵特有礙商務。抑恐交涉日繁。主權關係。難期因應。繼恒等聯合地方人士。公同考慮。僉以發展南京地方。非推廣商埠不可。尤非特派大員督辦。不能收效。伏查海州徐州等處。不過僻處一隅。而以開徐隴海兩路次第告成。遠識之士。先後呈准開埠設局。並奉特派大員督辦。無非欲興商務。而保主權。南京下關。視徐海尤爲重要。一切事務。毫無規畫。用特援照新開各埠成案。擬請准予轉呈中央。特派督辦大員。主持開埠一切事宜。以振商務。而固主權。不勝待命之至。又據嚴振乾等呈同前因。據此查下關一埠。爲五口通商之一。滬寧線貫通於南。津浦線銜接於北。中亘長江。洵爲水陸交通之要會。商賈輻輳。貿易繁盛。自非建設宏大規模。不足以固主權。而興商務。前經派員設局籌辦。業已略具基礎。按諸時勢。準照輿情。該士紳等所陳不爲無見。本督軍省長會同商榷。意見相同。似應援照吳淞海州商埠成案。特派督辦一員。主持一切。俾易收效。除專案會呈大總統察核訓示外。咨呈國務院核辦云云。

國會蘇籍議員汪秉忠。陳士髦。胡應庚。王汝圻。陳尙商。王茂材。王伯羣。劉可均等。昨爲促辦南京下關市政。有電軍民兩長。其文云。南京爲省會之區。下關尤爲通商之地。宜如何振興市政。以爲收回治外法權之先聲。現聞江寧人士。請求推廣商埠。籌員督辦。下關商民羣起反對。是否各有用心。姑不具論。惟是下關爲省垣戶埠。本五口通商之一。與徐海自闢商埠。情形不同。非特全省觀瞻所繫。亦與地方進化有關。乃南京地方。市政不舉。凡中外人士道經該地者。莫不引以爲憾。是則地方人士之羞。行政長官不能辭其責任者也。查下關商埠。向由省委辦理。因循敷衍。無可諱言。若再任諸有名無實之士紳。充當督辦。職位雖崇。事權不一。其效可以逆睹。議員等以爲此事解決前題。以能否舉辦市政爲關鍵。如賢長官對于南京市政。果有建設誠心。毅力實行。自可無庸擴張商埠。徒滋紛擾而碍進行。是否有當。卽希察核。除電府院外。謹以電聞。

●南京短簡

◎曹錕蕭耀南蔡成勳。連日均有要電來甯。與齊督軍籌商國政。

◎齊督軍咨悉碭山縣睢連等處。又有土匪蠢動。飭令徐州鎮守使派隊往勦。

◎省議員顧寶瑛。提議請續免人工手織土布全稅案。淮南李宗等。請議保全灶丁生計。革除緝私。換用警察。就場徵稅。利國利民案。

◎省議會各項審查會。迄今無一報告。

◎韓省長以大勝關丹徒等稅所。查驗過境皖米。數目不符。究竟其中有無弊實。擬徹底嚴究。

◎江海關監督姚煜。昨日來甯晉見軍民兩長。面呈要公。

◎貧兒院長周其永被控案。由實業廳委任科長殷松年往查。代爲洗刷。韓省長有派員復查消息。

◎韓省長飭令徐海道尹。徹查贛榆王知事。究竟有無嗜好。何以迭被控告。據實呈覆。

◎高等檢察許廳長。通令協緝浙江高檢廳收發處錄事姚拔。棄職潛逃。務獲究辦。

●杭州短簡

◎各法團代表昨日(二日)下午三時。在陸軍同袍社。開聯席會議。議決仍請盧督辦繼續辦理善後事宜。

◎省議會咨覆省署。浙省征收捲煙特稅各種章程。暨經費概算書表。早已印配。並經諮詢大會公決。未便撤回。

◎教育廳以新華大學。浙江學校。一切設備。均未完具。昨令杭縣知事認眞取締。以重學務。

◎教育廳長昨令甲種蠶業學校校長趕速上課。

◎全省縣聯會代表莊景仲。陸振。昨日謁見杜運使。請常山緝私隊長賈尙斌。私捕縣議長汪萬可。請卽撤差懲辦。

◎張省長諭令新任財廳長考核各統捐局長比較。如有短收各員。應卽查明撤換。以重稅務。

◎張省長以冬防期內。盜賊蠡起。稍有疏略。地方卽受其害。昨特通令各縣知事。非有緊要事件。不得晉省。

◎杭縣公民周鮮鑑。呈請省署通令各縣禁止收買婢女以重人道。

各縣消息

◎江寧

●請另簡運河督辦 江北省議員方慶綱等電府院部云。運河督辦張謇。前奉中央慰留。迄未到局負責。重要堤埽工程。悉聽局員播弄。會辦參贊。格於權限。莫可如何。值萬生命財產。無所付託。懇乞迅將張謇解職。卽簡韓省長兼任。另行組織。以免貽誤。迫切待命。江北省議員方慶綱。賈先甲。張才魯。楊士香。董增儒。胡震。潘承曜。王彭年。鮑友恪。任桂森。顏作賓等同叩東。

◎蘇州

●難民滋擾地方 蘇鄉黃埭鎮北元上地方。前日到有難民一百六十餘人。滋擾地方。分赴各村莊。强索錢米。打傷鄉民十餘人。當經該管警察分所葉分所長。會同駐防水警。督率長警至鄉。拘獲難民首領二名。提解縣究辦。該難民等。再三哀求。願照鄉中規例。責以木棍。葉分所長因該難民等。旣自悔悟。故不深究。遂將所拘難民首領二人釋放。一面勸諭受傷鄉民。自行醫治。各難民亦卽離境。向燕口方面而去云。

◎杭州

●關於九師學潮之電文 浙江嚴陵旅京學生致省長教育廳長電云。頃閱報載省立第九師校校長包汝穀。因旅行問題。爲少數學生所攻訐。以遺棄學生。侵吞旅費。禁止參觀學校爲理由。殊深疑訝。查學生旅行爲團體行動。雖亦有教職員隨行指揮。而學生實爲主體。恣意遺棄。教職員無此權能。且中等學生。均已有相當之知識。謂可遺棄。尤爲不倫。至侵吞旅費。聞該校經費。業已公開。呈廳有案。如果仍有情弊。則學生全體。必有共同之主張。何以僅此少數學生。出而揭發。不無疑竇。至於參觀學校。教職員與學生。同有利益。旅行中就便參觀。如無特別情形。或因時間追促。當不至於禁止。總之包汝穀承辦該校以來。是否得宜。事實具在。同人等毋庸代辯。不過該少數學生。旣出而攻訐。必有癥結之所在。竟若因此而使該校發生何種之危險。不特足以灰辦學者之心。且此風一開。其貽害於吾浙教育界之前途。實非淺鮮。同人等對於桑梓教育。有維持之願欲。心所謂危。不忍緘默。特此電請從速秉公辦理。以明眞相。而彰公道。無任盼禱。北京國立八校嚴屬學生仝叩。

◎常州

●勸學所之三會議 勸學所於今日(二日)開三種會議。茲將會議情形。分別錄下。(甲)「縣教育會之籌備會」。縣立各校長。共到十餘人。除審查會員資格外。又議決各項如下。㊀開會日期。定明年三月一日。㊁入會費免。常年費定一元。入會前預繳。由起草員列入會章。於大會時通過。㊂地點。定縣學明倫堂。㊃志願書及會証格式。由起草員定之。㊄通信方法。各市鄉學校請各區學委代爲通知。並登報聲明。㊅傳單。由籌備處擬定印刷。轉交各學委散發云。(乙)「新學制之討論會」。縣立各校長暨各區學委均列席。議決施行新學制之意見。由各校長學委等擬具意見書。於下星期六(九日)仍在勸學所開會討論。(丙)「推選各校勸學所董事」。勸學所董事會董事。縣立各校應推舉兩人。今日由各校長會議。公決用記名投票選舉。結果濮豹文徐潔懷兩人各得七票。爲最多數。當選勸學所董事。已由各校長函知勸學所。屆時通知濮徐兩君出席與議云。

◎揚州

●會議反對廢除引岸 兩淮四岸運商。現悉又有人在國會請願廢除引岸。特訂於今日(二日)假丁家灣公所內。討論抵制方法。並擬聯絡長蘆各岸運商。一致反對云。

●車夫罷工解決 揚城人力車公司。加增租價。釀成車夫全體罷工一節。迭誌前報。現悉此事。已由雙方推出代表協商。照舊日租價。每輛每日增租念文。故今日(二日)街市。已有車輛行駛矣。

●八里舖組設保衛團 邗陽市農會長劉文鑑等。以八里舖爲揚鎮水陸通衢。一屆冬令。盜匪潛滋。特組保衛團。以靖地方。公推金葆壽爲團董。招募團丁八名。所有經費除籌集外。擬在縣署津貼瓜洲警費內劃撥念五元挹注。於昨日(一日)呈請汪知事察核矣。

●考試自治學員揭曉 江都縣地方自治講習分所學員。業經會所長汪知事甄錄。於今日(二日)揭曉。正取九十名。備取七名。紀錄如下。徐雋。張劍。王運樞。劉鑑。趙甲吉。賈榮善。阮思廉。楊奐。劉植勤。傅金樓。劉世璠。劉鏞鑿。朱德銘。朱訪源。余恒謙。郭紹庭。沈濤。姚寅。孫廷俊。余金甲。姜湘。朱南。紀新盤。趙炎。劉少之。陳序海。陳祥進。仇泰點。金玉振。房承灝。龔勵。丁昭建。劉國炘。張永季。謝祖培。樊逃。王賡會。朱寶琛。朱賢。袁文達。姜淮。蕭杰。陳壽宮。鄭後寬。余金鼎。陳鑾杰。趙國鼎。王濱輔。褚梧楨。劉鼎。李廷璠。蔣重山。何承勳。李志淵。樊炳蔚。牛潤生。胡清泉。陳海仙。朱選林。朱選熙。李壽慶。張楚泉。張漢芬。朱小雲。熊晉爵。黃炎。沈蔚如。傅金榜。厲增。謝占鰲。金寶之。楊雯。吳震春。胡漢璋。余緊。吳聲朗。徐錫純。張達。邱文安。周路鈴。殷仲輅。卞斌。張芷青。寥耆風。宋樹森。吳景濂。徐直。孫潤記。趙幼臣。樊潤源。(以下備取)胡廷緒。吳朝貴。陳梓村。余椿。劉紹田。余楙。汪鳳岐。

◎鎮江

●委員清理田賦 江寧嚴財廳長前委派清理各縣田賦委員。分別清理。以裕收入。韓省長蒞任後。卽召集會議。並面諭各委員嚴厲進行。自民八至民十止。均限年內掃數解省。聞各委員昨已先至鎮屬各縣清理矣。

◎松江

●盜傷事主已斃命 東門外西菓子弄。寄源頭米行。於一日晚間七時許。被盜匪入內行刦。行主童少齋被盜施放手槍兩響。一傷手部。一中腦際。卽於翌日抬赴上海某醫院施救。迄傳噩耗。童少齋已因傷重斃命云。

◎嘉興

●教育廳長蒞禾 浙江教育廳長張宗祥。於二日上午。由杭早快車抵禾。張氏與禾學界。頗多故舊。故赴車站歡迎者甚衆。下車後。卽至縣署小駐。旋卽至第二師校視察並訓話。下午參與第二中校紀念會。因政務紛繁。未克久留。當日四時。卽乘快車回省。

●二中校之紀念會 第二中校。於二日下午。舉行二十週紀念大會。男女來賓。到者二千餘人。各地校友。送到賀聯祝詞甚多。特來慶祝者。亦屬不少。一時開會。先由代理校長王國華致開會詞。並報告二十年歷史。次請卜舫濟博士(上海聖約翰大學校長)廖茂如博士(南京東南大學教授)本省教育廳長講演。次學生唱校歌。攝影散會。晚間學生演新劇「愛國賊」以娛來賓。

時評

(笑庵)

◉幹

欲幹則幹。不欲幹則已。忽而幹。忽而不幹。不幹矣。忽而又幹。其故何也。曰是不外存徼倖之心故也。何以言之。要知吾人幹事。不可以欲與不欲爲標準。必先自審敢與不敢。又必自問能與不能。使能幹而自覺不敢幹。不如其已。使敢幹而自覺不能幹。亦不如其已。蓋不能幹而試幹之。必始終不遇困難問題。而後可。不敢幹而試幹之。必始終不遇反對之人而後可。然而無論何人。無此徼倖之事也。無此徼倖之事而存此徼倖之心。於是冒昧嘗試。輕於去就。幹與不幹。一任外界之形勢以轉移矣。

上海名醫一覽表

姓名	科別	診所	時間	電話	住址	備註
司徒博	牙科	四川路一三四號中國齒科專門講習所	上午十至十二時 下午二至六時	中央七千一百六十八	橫濱橋寶興路	兼任中國保牙會會長
劉清之 叔鵬	內外各科	中江醫院	上午八時至下午十時 急病隨請隨到	西二七三〇	法界霞飛路寶康里西首	本院兼設產科及[illegible]專科工人太陽燈[illegible]
周仲衡	外科痔瘡	大馬路角勞合路四百念一號	午後二點至四點	中央五八一八	亞爾培路二〇四號	兼治內科
姚志成	內外科	上海慈善醫院	上午九時至十二時 下午二時至五時		上海西門唐家灣德祥里十六號	
顧南羣	內外科 花柳科	一。南市小南門南洋醫院 一。英界三馬路石路東五二號	上午九時至十二時 下午四時至六時	南市電話三五八 北市中央五四五一	小南門南洋醫院	出診除深夜及指定時間外均可
余雲岫	內科	愛而近路均益里 大馬路新世界對面	上午八至十二 下午三至七	北二八七〇 中四四九〇	愛而近路均益里	深夜不診 星期日休
汪企張	肺癆淨毒	(一)民國路新橋街口 (二)南京路勞合路口	上午九至十二點 下午四點至八點	中央五二三八 中央四四九〇	新橋街民國路上海療肺淨毒院	日本東京帝國大學醫科入學[illegible]東京醫科大學兒科教室醫員
陳典謨	小兒專科	北四川路武昌路口海甯醫院	上午九時至十二時 下午一時至六時	電話北一九八九	住宅海甯路崇善里九十九號	
戴遠如	內外花柳 耳鼻喉各科眼	法界東新橋街南口二號	下午二時至六時		同診所	上午十時至十二時送診祇取號金
醫學士 汪洋	花柳皮膚 婦科專門	中西總醫院西門方浜橋 中西分醫院大馬路大慶里	上午總院 下午分院	總院中央五千四百六十二 分院中央六千一百四十八	西門方浜橋總院	
金誦盤	統治各科	一大馬路大慶里一百十六號	門診上午十至十二下午一至五時 出診上午八至十下午五時至八時	中央二四七一		
談浚民	統治各科	西門中華路惠人醫院 林蔭路三興里九號	上午九時至下午二時 下午二時至四時		西門林蔭路教育總會旁三興里九十號	門診一元出診五元急症隨請隨到貧病診金免費
江逢治	內外科	四川路一三四號 大沽路江逢治醫院	下午一至三 下午三至四	中央三八四四	南成都路二百另二號	德國柏林大學醫學博士 同德醫學專門學校校長
趙啓華	統治各科	六馬路口西藏路文元里一弄	門診下午二時至五時 出診上午八時至十時下午八時至十時	中央三五九九	六馬路口西藏路文元里一弄	德國亨堡大學醫學博士
裘謌臣	花柳內外科	英大馬路抛球場西首德馨里五九號	門診下午三時至七時 出診七時後	中央五八九一	愛文義路一九九五號 電話中二二五四	急症隨請隨到
席時泰	內外科 皮膚花柳科	三馬路大新街口羅威路大藥房	每日上午十時至十二時	中央一四八六	北浙江路華安坊二弄	下午一時至六時在福民醫院電話北二三三四
龐京周	傳染病	大馬路泥城橋大利濟藥房	下午五時至七時	中央六二四九 中央四八五四	法租界嵩山路十二號	住宅下午一時至四時少應診
譚維雄	內外科	老靶子路同樂里一三八號	上午十時至十二時	北五一二		海軍江南造船所醫官
許允	內外科眼科	北四川路嶺南藥房	上午九時至十二時 下午二時至五時	北一一八〇		
黃鴻舫	金針醫士	英界牛莊路西轉角 北雲南路九十四號	上午九時至下午三時	中央四八四八	北雲南路九十四號	急症隨請隨到
醫學士 慶煥章	花柳痔瘡外科 肺病內科	中和醫院	院診上午八時至下午六時 出診急症隨請隨到	北二六七七	老靶子路六十七號洋房	曾由日本東京帝國大學醫科大學歷任大學醫院醫員江蘇省立第一醫院院長
臧伯庸	內外科	愛多亞路伯庸醫院	上午十時至五時門診 五時以後出診	中央一六二四		
顧立人	肝胃氣痛專門	上海北浙江路界路口甯康里第五弄	下午四時出診 餘時門診	通信治療另有規則函索即寄	同診所	有實驗所胃氣痛藥信各藥房代售
侯光迪	內外科婦人科小兒科花柳科皮膚病科	大馬路大慶里三弄一百十一號	上午十時至十二時下午二時至四時爲門診 餘時出診	中央一八一九	與診所同	本醫士兼任商戒煙醫院主任院址與診所同
傅壯民	內外花柳眼 耳鼻喉各科	白克路成都路廣仁里	門診上午九時至十二時下午二至四時 出診下午四時至七時	西二六二二		本醫生前在寶隆醫院歷診有年現自設壯民醫院
葉邇伯	內外科 花柳科	派克路益壽里一七一八號	上午九至十一門診 下午二時六時出診	西一三〇七	派克路益壽里一七一八號	注射六〇六並有專治花柳各種血清急診隨到
張近樞	內外科	(一)北四川路崇德里 (二)大馬路華英藥房	出診上午八至十下午四時至七時 門診上午十至十二下午二至四時	第一診所北四二〇 第二診所中二六七八	北四川路崇仁里	掛號提早半點鐘
陳潛武	內外科	(一)三馬路小花園古書流通處 (二)五馬路華洋襪樓上	上午十時至十二時 下午二時至四時		法界南陽橋敏體尼蔭路三四號	
彭菊洲	牙科專門	南京路大慶里口	下午一時至六時	中央六一四八		日本畢業
醫學士 鍾覺民	內外科	平橋路口溫州路	門診上午八時至九時半下午一時至四時 出診下午四時至八時	中央五一一六		每日上午九點半後在閘北濟生醫院應診

德醫 格來閣理陽 專治男女內外神經病花柳病新六〇六九一四及藝術療病○門診上午九時至十二時下午一時至七時○診所南京路B十一號 別發對面 電話五

商務　金融

◎滙兌　銀行封關無市

◎國外貨幣　十二月三號
由錢莊做開各國貨幣買賣
德幣馬克千元　俄幣羅卜每萬　千元新票每萬　五百老票每萬　二百五十新票　東老頭票每元　美洲貨幣每元　英金金票每磅　荷蘭金票每枚　法國佛耶每枚　新加坡票每元　香港鈔票每元
銀行大條馬克四五四千合銀一兩二百四千合銀一兩

◎金市　十二月三號
星期大條二雷滙三十八日…

◎銀市　十二月三號
大條銀近期　大條銀遠期

◎錢市　十二月三號
北市銀洋銅元小洋銀拆錢市
（上午做開行情）江南小洋　廣東小洋　龍洋　銅元　角子
（下午做開行情）

◎蘇州金市　十二月三號
上赤　足赤
每兩

◎蘇州錢市　十二月三號
鷹洋　角子　毛元　英洋　貼　角　銅元　洋

◎外國股票　昨滙豐銀行封關西商股票無市

食品

◎滬南米市
昨日滬南米市常錫蘇同…

◎閘北米市
昨日閘北蘇州河下各幫米船到者…

◎無錫米麥　十二月三日

◎雜糧　十二月三號
昨日雜糧公會開盤之價如左

◎現貨麵粉　十二月三號

◎油豆餅
▲開出豆油一千〇九十件▲開出生油一百五十件

◎上週大連油豆餅紅糧金票高低比較表

◎紗布交易所登賬價格報告表
星期一　星期二　星期三　星期四　星期五　星期六

交易所市況

◎上海華商棉業交易所上週市價比較表
通州棉花　陝西棉花　火機標準　通陝標準

◎上週采菽堂一星期油豆餅市價漲落比較表

◎本所上週…

船期

◎輪船進口報告　十二月三號（十五日）

▲長江出口班
▲甯波出口班
▲通州揚州班
▲定海穿山班
▲定海石浦海門班
▲汕港粵出口班
▲崇海出口班
▲煙台天津班
▲青島出口班
▲威海烟津班
▲滬口出口班
▲汕頭出口班
▲海參威班
▲香港廣東班
▲塘沽大連班
▲香港小呂宋班
▲美國舊金山班
◎各國郵船出口班
▲美洲溫哥武班
▲西雅圖出口班
▲孟買班
▲英國倫敦班
▲意奧出口班
▲日本出口班
▲法國郵船班
▲爪哇出口班
▲德國出口班
▲各國貨船出口班

宋元帖

宋拓蘇長公快雪堂帖　四角
宋拓東坡西樓帖　五角五分
北宋拓東坡書醉翁亭記　八角
宋拓東坡書豐樂亭記　七角
新拓蘇文忠習字帖　三角
三希堂蘇長公法書帖　一元二角
三希堂黃山谷法書帖　六角
三希堂米南宮法書帖　八角
三希堂蔡君謨法書帖　三角
初拓蜀先主廟碑　五角
初拓趙松雪道教碑　七角
初拓趙松雪蕭山大成殿記　一元二角五分
舊拓王右軍樂毅論趙松雪閑邪公傳合本　三角
趙松雪書金剛經　三角
趙松雪妙法蓮華經　二角五分
趙松雪蘭亭十三跋　二角五分
舊拓趙松雪正草千字文　二角

有正書局發行

愛散刻斯

試觀圖中汽車。何等美麗。然其好處。尚不止美麗一端。一於其機器。則堅固耐勞。不愧爲美國最上等之製造也。試考其用費。則用油極省。不愧爲美國最合算之汽車也。其他汽車。合於出風頭者。即不合於辦公事。愛散刻斯用以辦公事。出風頭。均無不可。

總經理怡昌洋行

地址英租界西藏路六零一至三號大世界斜對門

有正書局　歐陽詢法書十種

▲珂羅版▲
唐拓化度寺碑（內府藏本）　八角
宋拓皇甫誕碑　三元六角
宋拓醴泉銘　一元八角
宋拓虞恭公碑　二元六角
宋拓溫彥博碑　一元六角

▲石印版▲
宋拓皇甫君碑　五角
九成宮醴泉銘　八角
九成宮醴泉銘　五角
歐陽詢大楷習字範本　九分
歐陽詢習字範本　九分

肝氣散　善治肝胃氣痛新藥

肝胃氣痛　心痛
肝氣散功能平肝順氣健胃化滯
除病根
大生公司發行

開胃消食藥

中胃焦土也胃失健運宿穀不化膽汁有阻百症因之而起此藥能和胃健脾理濕化滯并助膽生汁以資消化專爲後天主治常服不輟自見身壯力强服法每日三次每次一調羹加溫水少許送下如神　大瓶一元　小瓶五角
上海大英醫院藥房製

警告

假冒電氣處夥友入屋行竊者時有所聞本處夥友因事須入私人居屋者均一具有號碼之號帽或攜有本處發給及簽字之執照特請公衆宜堅求一覩是項證物然後准其入屋

工部局電氣處
辦公處福州路念六號　陳列所南京路十七號
總電話中央二百八十三號

哈蘭士醫生秘製

保肺

止咳化痰

保肺飴

肺爲嬌臟保護極難受病甚易若不早療治即成肺癆肺萎諸險症此非爲哈蘭士醫生出品良藥之一專治肺癆肺萎肺炎結核寒咳熱咳痰咳痰飲久咳吐血氣喘氣鬱音澀音啞等症服此藥有潤肺止咳化痰殺菌之功藥性和平味頗適口際此冬令金風猛烈患咳嗽病者曷購而服之定能獲効價目大瓶洋一元七角五分小瓶每瓶洋一元

諺云病從口入故肺部首受其衝蓋肺主呼吸吐故納新掌全身之門戶強則有抵抗病菌之能力弱則被病菌侵襲之虞矣此藥亦爲哈蘭士醫生秘製味甘如飴常含口中可以保肺除病凡旅行者風塵僕僕常服此飴可免傷風勞頓之患且小兒患咳嗽等症雖不喜服藥惟服此飴必定歡迎故家居旅行不可不備之良劑也價目每盒大洋一元

上海四馬路太和大藥房發行　各埠各大藥房均有出售

有正書局發行

名人詩稿墨迹

林和靖手書詩稿墨蹟　一冊　四角
楊孟載手錄詩稿眉庵集墨蹟　一冊　八角
汪退谷書御製說經詩墨蹟　一冊　六角
傅青主書詩稿墨蹟　一冊　四角五分
文徵明書懷歸詩墨跡　一冊　二角
祝枝山書艷詞墨蹟　一冊　三角
祝枝山書詩稿墨蹟　一冊　四角
祝枝山書杜詩墨蹟　一冊　三角
吳穀人手書有正味齋續集墨蹟　一冊　四角
金冬心自書詩稿墨蹟　一冊　三角
鄭板橋書道情詞墨蹟　一冊　三角
黃石齋先生手書逸詩　一冊　五角

印有目錄函索即寄

辦香廬

驥製

半夏麯

驥製半夏麯創始於二十年前不但全中國人稱爲消痰止咳神藥即西人亦皆信服各省醫院采取以治病者認爲極有價值之品其對於傷風咳嗽及痰飲等症他藥所不能治者速服半夏一錢立見眩止較未服時大爲舒動無論新久咳嗽藥性一到病即霍然二十年來得獨享盛名並獲各省賽會褒獎者皆因效驗迅速確實有保障人羣故也注意假冒　盒內有辦香勞方是的真

大盒二元四角　中盒一元二角　小盒半元

上海 盆湯弄寧波路口 崔氏瓣香廬藥房啓

萬威德痔瘡膏

◉療痔唯一聖藥

○發明全球聞名之第威德補腎丸之製藥公司。曾在英國倫敦。設最完備之化驗室。監製一痔瘡膏。堪爲世界愈痔之至寶。

○此膏裝有射藥器。用時極爲簡便。能使藥直達患處無餘。故無論內外痔或流血奇癢。均能立奏功效。爲世界治痔唯一妙品。蓋用極有價值之藥料製成。敷於患處。即能舒適涼爽。治愈較速。凡患此症者。盍速試之。免受此種痛苦。

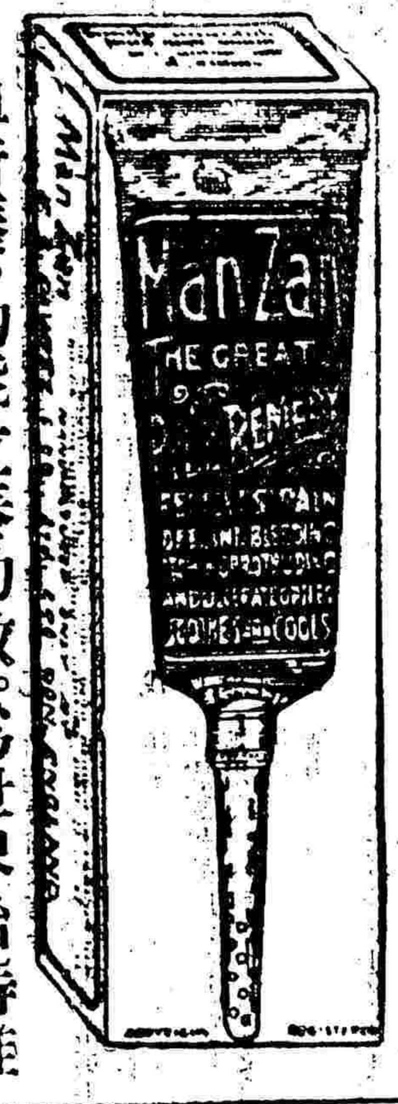

價目　每管一元五角　每半打八元　寄費由本公司担承

發售處　上海漢口路A字一號第威德製藥公司　中國境內各埠大藥房均有出售

萬威德消毒松香膏

●能治刀傷水火燙傷以及皮膚諸症效驗極速

●此膏爲家庭中必需之品。或有發生皮膚上之痛楚。即能使用。效驗如神。故家家宜備。

●第威德消毒松香膏。功能生肌潤膚。爲治愈各種瘡癤。並頭瘡。或刀傷水火燙傷。及一切皮膚諸症之聖藥。

●此膏有天然醫治之能力。敷後能將傷處毒菌撲滅無存。弗論患膿瘡、癤瘡。黃水瘡。及凡關於皮膚諸症者。均應驗如神。誠爲無上之至寶也。

●凡患上列諸症。因他種藥料不能治愈。惟第威德松香膏悉能愈之。

◎發售處　除上海漢口路A字一號本公司外　中國境內各埠大藥房均有出售

價目　大盒一元五角　小盒六角

止咳

咳久成癆最屬危險故凡咳之初起宜愼服藥此片專治咳嗽嗀啞喉癢喉炎痰吐不出唱啞倒嗓者有奇效

各埠藥房均有出售每瓶洋五角每打洋五元正　上海兜安氏西藥公司啓

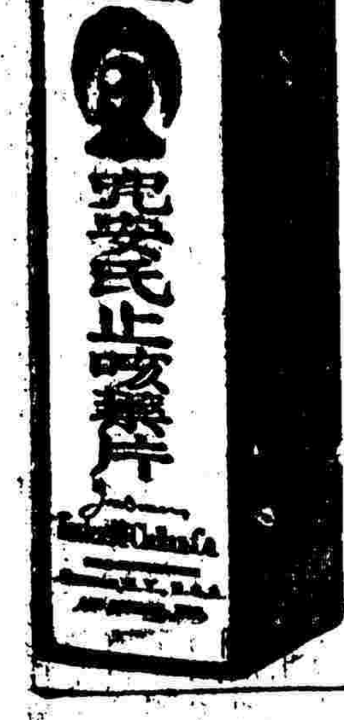

兜安氏止咳藥片

本埠新聞

日本旅滬辯護士之活動

▲爲撤廢治外法權問題

上海日報云。關於中國撤廢治外法權問題。前已在華府會議決議組織各國代表委員會撤廢。而於明年始即將組織該委員會。實地調査中國現在之裁判狀況。而決定撤廢之如何矣。日本對此問題。所持態度如何。現雖不明。然已定于本月中旬。由日本派實地視察員來滬。因是此間日本法曹界諸人。爲提供材料起見。近開一研究會。先行實地調査。其調査之第一步。已於前日午後二時。至上海地方審判廳視察。視察者自田中日副領事始。有栗原官。村上。福岡。加藤。矢野各辯護士。及其他有志者數人。

縣議員聯合會之通告

▲十五日各縣開預備會事

江蘇縣議員聯合會。於上月二十六日開會。公決各縣取一致行動。在本縣開會等情。迭誌本報。茲悉該會昨日致全省各縣(已成者四十八縣)通告云。敬啓者。上月二十六日。全省縣議會議員代表。在上海也是園開聯合大會。全體公決。於十二月十五日。各縣一致在本地方開預備會。於一月一日。各縣一致在本地方開正式會。此乃根據省議會之議決案。及省長公意之所。在自應照准之咨文。按諸法令。兩無抵觸。一面並由本會電達內務部。江蘇省長。江蘇省議會。國會江蘇議員查照。除登報外。特此通告。敬請貴縣將開會情形。迅行見告。不厭其詳。如能於開預備會後。再行就近結合。就各道區自行開會討論。交通較便。易於集合。並可籌議開各縣正式會之辦法。尤爲企禱。此致某某縣議員。江蘇縣議員聯合會謹啓。十二月二日。

又聞上海縣議會議長莫錫綸(子經)。副議長李味靑(右之)因江蘇縣議員聯合會。已議決十二月十五日各縣在本地方開預備會。全省取一致行動。莫李二君。業經商議。發通告於上海縣參兩會同人。准於是日在也是園集議云。

總商會催辦歐戰損失賠償案

▲究竟辦理至何程度

歐戰期內各華商所受損失。曾由總商會彙報農商部轉外交部索償。昨該會接農商部指令云。據呈已悉。當經據請咨行財政部。茲准復稱。査貴部前將上海總商會呈報各商對於歐戰所受損失表冊。及單據等件。咨送過部。業經本部逐款審核。將對於德國所受直接損失。有單據各款。連同各機關已報之款。彙總編列報告呈送外交部提出索償在案。准咨前因。相應咨復査照等因。合亟令知遵照云。該會當即覆農商部代電云。二四五三號指令敬悉。歐戰損失請求賠償案。懸擱數年。尙無眉目。商民渴望已極。此事關鍵。全在外部。茲奉鈞示。僅稱已由財政部咨送外交部索償。究竟磋議至如何程度。彼方能否容納。何時可以辦結。未蒙轉咨外交部酌量宣示。商民等以此事盼望數年。迄今仍屬未得要領。捧誦令文。益形惶急。敬祈鈞部體念商艱。轉咨外交部詢明此案辦理情形。摘要批示。庶本會可據以轉向商家公布。藉安羣情云云。

膠濟路委員函請補助之謝却

上海總商會。前接膠濟贖路委員會函。請設法補助經費各情。已誌本報。茲悉宋方兩會長。以本會預算。早經會員大會議決。此項預算外之支出。礙難設法。昨已婉詞函復矣。

許省長覆裁兵協會電

上海旅滬安徽督裁兵協會。及各公團均鑒。東電敬悉。辱承盛獎。咸愧實深。裁兵事未結束以前。決不言去。代表君臨。謹當歡迎。特覆。世英叩冬印。

浙災徵募大會開會紀盛

▲昨日已募得十一萬元

華洋義賑會發起之浙災徵募大會。昨日下午二時二十分。在寧波同鄉會舉行開幕禮。盛極一時。茲分誌如下。

▲會場佈置情形　會場大門前。站有中國婦孺救濟會童子軍一隊。登梯二門前爲各招待員。胸懸會徽。殷勤招待。場中滿懸萬國旗。及災區狀況圖多幅。正中即有白地金字大額。其額標書。華洋義賑會浙災徵募大會。下有小字八行曰。「浙災重大。凍餒飢民。仁人君子。快來救命。徵募目的。百萬洋銀。月底截止。努力進行。」兩旁懸有各隊隊名。

▲各方到會人物　到會者有護軍使。王道尹。許交涉員。及沈知事汪精衛。陸達權。朱寶三。宋漢章。方椒伯。簡照南。樂俊保等。以及坤範女子中學生。及其他中西人士共計八百餘人。又有中華佛教會正會長諦海等三數僧人亦到會。

▲開會秩序一覽　㈠奏樂開會。㈡主席宣布開會。(朱葆三)㈢大總統致開會詞。(何護軍使代表)㈣報告浙屬被災狀況。(總參謀蘇育德)㈤報告籌辦經過情形。(總參謀王一亭)㈥演說有關長法總領事韋君。團長英工局總董李姆司君。來賓汪精衛。總參謀長袁履登及郭主教。㈦總隊長致詞。(安徽隊長黃道尹)及江蘇隊隊長陳伯鴻。㈧浙省盧督辦張道尹致謝詞(錢塘張道尹代表)㈨主席贈各隊隊長預繳徵募數四分之一者匾額。㈩奏樂。㈩㈠散會。散會後表演災情。有坤範女子中學生唱災情歌。又映放災情影片。閱者咸表悲感之容云。

▲朱葆三致辭　振鈴入席後。首由主席朱葆三君宣布開會宗旨云。華洋義賑會。浙災徵募會荷蒙中外大善士。熱心組織成立。今日開會。承大總統派代表到會。中外各界諸公惠臨。謹爲敝省災黎敬謝。

▲會長代表致辭　何護軍使代表會長黎大總統述開會辭云。恤災救隣。傳有明徵。通窮振困。管載其文。矧在共和。五族一體。痛癢相關。如臂與指。秋霖彌月。巨浸稽天。傷哉浙人。困苦顚連。穴鼠爲室。哀鴻遍野。散財得民。誰歟仁者。華公樂善。指困解囊。登高一呼。應者四方。七級屠台。千金狐腋。何以難成。是在能集。其患庶免。涸轍將蘇。華公盛德。爲世楷模。作善降福。挽茲刧運。仁壽齊登。薄海同慶。

▲王一亭報告　王一亭君報告該會籌備經過情形云。在雙十節同人等。以浙災浩大。往南京見督軍省長。蒙允廣爲勸募。早已進行。開有大宗款到。將來分滙杭州及本會兩處。同人等由南京回。華洋義振會開會根據杭州寧波兩華洋義振會及其他振務機關調査災區報告。各項振需非四百萬元不濟。於是組織募款委員會。自十月十三號起。每晚召集會議。承浙屬各同鄉會極其熱心。因議決組織浙災徵募大會。分二十五總隊。目的一百萬元。隨時另設籌備會。在滬募一百萬。對於振務不足。因通電英美及南洋華僑乞振。並經電請北京華洋義振救災總會力助。現已議決實行全國募款大會。開幕之期與上海同。於十一月十一號在聯華總會歡迎駐京領袖公使(即葡萄牙公使)請於公使團方面代浙災乞振。現領袖公使已担任募款大會副會長。黎大總統爲本會正會長。本月六號在北京宴請中外人士募款。電內務財政兩部照上屆北五省旱災成例。撥海關附加稅助賑。於十一月十八號。同人等往杭州見盧督辦張省長面商。爲捐款及勸募人員請獎辦法。現已由杭電政府按義振獎章原定辦法晉一級。希望可以核准。又議決捐助募款人姓名。在西湖分別建立碑堵。已蒙指定地點。同人等每晚會議。日間從事奔走。分投徵求二十五總隊。蒙諸公肯担任。實在感謝之至。

▲蘇育德演說　華洋義賑會賑務股長蘇育德君演說。由袁近初君翻譯。其詞云。今日爲華洋義賑會徵募一百萬元舉行開幕禮之期。所有手續。籌備已久。諸公想已深悉。鄙人對於今日此舉。報告者有二。㈠報告災民待賑急迫之情形。㈡報告將來收到款項之散放辦法。其第一項報告。鄙人毋須將各屬詳細災情贅述。如災區中有砂石爲颶風所堆積於田地至二丈高者。或田房有被水沖沒者。且有田畝經海水覆沒。兩三年內未能耕種收穫者。因種種情形。業經在災區中之華洋人士於中外各報端先後公佈矣。但鄙人請諸公特別注意。現在災民非從速切實救濟不可。浙災徵募大會會員中。不乏中西重要人物。此會月餘以來。每晚集議數小時。籌劃募款辦法。足以證明災民待振慘狀。且本埠著名西人。願意贊助熱心中國辦振友人。更足以証明災區急迫。至對於第二項報告。鄙人敬謹聲明。將來放賑多用糧食。注重工賑。凡有工程者。以工代賑。但婦孺以及年老者。不得不給口糧。本會現正收集各災區華洋調査員之報告。以爲將來放賑根據。放賑由杭州及寧紹台華洋義賑會及其各地之天主耶穌兩教暨華洋人士組織之分會辦理。舍此似較再無妥善辦法。本埠華洋義賑會員監視全部賑務之責。華洋人士。會同辦振。歷經有年。足能按照災情之輕重。妥爲支配振款之多寡。鄙人甚盼此次徵募收效之大。似早知內部久已積極進行。觀其執忱。當超越目的數百萬以外也。

▲各人演說紀要　王一亭報告後。由郭主教演說。袁履登君翻譯。略謂此會目的。在徵募一百萬元。初觀之似甚巨。惟上海爲萬國人士所集。富庶之區。自屬不難徵募。蓋旅滬浙人甚多。即蘇省人士。本救災卹憐之意。亦能踴躍捐助。憶昔年北五省大災。滬人均曾竭力協助。矧此爲浙災乎。次由汪精衛先生演說。謂雖爲粵人。而亦喜寄籍在浙之山陰。故有贊助浙省募賑之義務。又引伸曲突徙薪之故事。謂災害有天災與人災之別。若能提倡森林水利。則天災自可消弭。較災已發生後。再加補救者爲易著手云云。又有工部局總董李門司君。担任西隊隊長。因事未克到會。由蘇育德君宣讀李君來函云。浙災徵募大會舉行開幕禮。鄙人因有他約。未能到會。抱歉殊深。亟盼開會後圓滿結果。於徵募期內。收效宏大。此次徵募。實爲華人籌款給予無衣無食之同胞起見。會內華洋人士。熱心毅力。深欽佩。鄙人忝爲團長之一。自當竭力協助。一切吾西人方面。對於此舉。切實贊成。曾見所及。華人如熱心慨助。西人亦必樂於捐輸。此項徵募。事關慈善。中外均願合力進行。確知本埠華人。殷富甚多。願捐巨款。不但爲名留西湖碑上。尤重救濟垂斃災黎。今日惜鄙人不能與會。謹將鄙意略陳。俾會內知鄙人對於此舉。極其關注。徵募定額爲一百萬元。深信滬埠人士。樂善好施。定能達斯目的耳云云。駐滬總領事。章君亦因事未到。託由陳伯鴻君代致欣願贊助之意。最後袁履登君略有演說。安徽隊長黃涵之道尹亦略述願效棉薄之忱云。

▲浙省長官致謝　各人演說後。由浙江盧督辦張省長代表張道尹致謝辭云。天禍吾浙。奇災迭告。被害者六十餘縣。現屆冬令。飢寒交迫。待哺垂斃之災民。難以數計。本省雖經籌振。惟以災區至廣。振款支絀。難於全濟。今華洋義振會。中西大慈善家。特發宏願。組織浙災徵募大會。分隊担任募款。以備冬夏施振或工賑。永祥。載陽。既感貴會諸大君子仁心毅力舉。拯救浙災。又深佩總隊分隊。隊員諸公。努力共襄義舉。勇於爲善。超邁羣倫。籌款成績。必臻美滿。抑更有進者。救災之事。亘古所難。諸君子既爲浙災籌鉅款。又殷殷爲浙民圖救災。及善後之計。宏願所敷。謀及久遠。樂利今日。得與斯會。非獨爲浙之災民幸。永祥載陽。實感激身受焉。

▲主席宣布給獎　張道尹謝辭畢。主席請各隊繳出預徵四分之一之徵款。各一萬元。以便照章給予匾額。當時繳款最多者爲山東隊(紹興同鄉會田澍林)洋一萬二千元。超過原額二千元。即贈以好施納福匾額。其餘得獎隊名。江蘇隊(陸伯鴻)新疆隊(寧波稅務司)安徽隊(黃道尹)河南隊(沈冕士)直隸隊(陳偉東)四川隊(汪幼農)甘肅隊(王湘泉)吉林隊(金潤泉)貴州隊(寧波同鄉會)以每隊繳足洋一萬元總計約近十萬元。當時掌聲如雷。表示獎勵之意。次奏樂散會。同時出發汽車遊行隊。車上四佈旭光所繪之被災畫幅及告災之印刷品多種。沿途分發徵募彙報等紙。以資宣傳云。

振糧核減運費之通電

本月二日。浙江盧督辦。張省長。致紹興同鄉會東電開。上海紹興同鄉會轉浙屬旅滬各同鄉會均鑒。漾敬兩電均悉。振糶米糧。減收運價。應査照交通部十年八月間公布振糧減價條例辦理。其第三條載振濟糧食。照普通運價五折核收現款。又第四條載平糶糧食。照普通運價之五折核收現款。此後紹屬諸縣新上等縣。均係按照前項條例辦理。本年浙西各屬運送糶米購運賑糶米糧。務希仍照前例。先將賑米或糶米。由災區地方官。或辦賑團體。詳敘緣由。呈由本省署領取證照。惟須將每次所運糧食種類數量。起訖站名。先行擬定。一併敘明。以憑隨時電知交通部核發減價憑單。但依同條例第六七條規定。是項憑單。應先期逕部核准塡給。手續繁重。經由本省署電准交通部援照本年浙西運米交通辦法。驗憑省署護照。先予照章減價起運。俟部頒憑單到後。函送路局核對。藉符手續。至採運振米。現由稅務處電准財政部。援用上年免稅五條辦法。其第三條規定發照。官署應將糧色石數。起訖地點。並押運人姓名。隨時電部核准通行。遵照驗放。仍按月列表報部備査。是振米請照。於敘述糧食種類等項外。併須敘明起訖地點。及押運人姓名。以憑分別核辦。再此次部准變通減價手續。係專指滬寧滬杭兩路而言。茲已續電請將京奉津浦等路一併准予通行照辦。俟得復後。再行電聞。即希査照。盧永祥張載陽東印。

聯益善會之義舉

▲襄募浙賑

此次上海華洋義振會舉行浙災徵募大會。籌款散振。茲悉虹口胡家木橋香港路橋上海聯益善會。爲襄募浙振。致函各會員云。此次水患。災區甚廣。際此天氣嚴寒之候。數萬哀鴻。勢將待斃。慘苦之情。不忍聞覩。誼爲同胞。安能坐視。茲屆華洋義賑會舉行浙災徵募大會。籌款散賑。以盡厥職。本會忝列機關。亦宜追隨後塵。共襄義舉。用特函陳。務祈慨賜仁漿。樂輸義粟。多多益善。少少立功。如蒙鴻施。請逕交華洋義振會彙解散放。實深盼禱。敬爲代募。尙希亮察云云。

招商局查辦員二次告股東書

▲駁東會駁復交通部智電文

招商局査辦員邵恒瑢等三人。昨發二次告股東書云。招商局全體股東公鑒。本委員等奉命來滬。査辦招商局事。仰體政府扶助維護促令整頓之主意。對於抗令拒査者。種種論調。不惟不與致辯。抑且曲爲之解。認爲誤會。業於日前披瀝言之。冀免再有誤會。不圖昨閱報載。所謂招商局股東維持會者。又有駁復交通部智電之文。略謂交通部援引舊章。其言甚辯。又謂不應抹煞全文。斷章取義。甚且直指本委員等爲情虛詞遁。本委員等至此。雖欲不辯而不能。無已。祇得按照原文所云。再爲略加解釋。免致終於誤會。夫交通部智電所云。不過依據固有之章程而申明之。何所用其辯。此不妨取原電而覆按之。奚必强指爲辯。而輕於下此斷語。下謂然抹全文。斷章取義云云。此項斷語。本委員等亦認爲該會自道其實。適足以掩沒部電之眞義。茲姑依照該會所指各節。將章程原文。全文錄出。以供研究。第一節「本局完全商股。已奉農工商部註冊。給照悉按商律股分有限公司辦理」按此節係指明商辦之意。不見有其他意義。無所謂官商之界限。及分明與不分明也。且部電無否認商股商辦之語之意。是以此節全文。即悉行錄出。亦不足以爲非難部電之具。第二節「本局沿襲北洋官督成案。實行公司商辦主義。改隸郵傳部後。稟奉允准。設立董事會。一切悉遵商律。」按此即爲官督商辦之眞諦。藉曰不然。試問沿襲官督成案。實行商辦主義二語。應作何解。其改隸郵傳部後。稟奉允准云云。又何所取義。若如該會駁復之言。直將此等意義。完全抹煞。是否爲斷章取義。不難盡人而解。近閱盛氏愚齋義莊登報聲明。內亦有反對官督商辦之語。究竟此種主張。何所依據。本委員等尤百思莫解。至該節所稱實行商辦主義。部甫並未否認。是此節全文。即悉行錄出。尤不足以爲非難部電之具。第三節「循照舊章。員歸部派。祇任監察。董歸商舉。責在辦事。事關重大。悉經董事會公議後行。所舉辦事董。各局分董。應由董事會繕給任書。至更舉爲止。」按此節則明定官督商辦之權限。該維持會所謂民國以來。部派監察。亦經廢止。何能再事援引云云。試問民國以來。有無廢止此項章程之法令。有無新定章程之批准。藉曰無也。此項章程。何人可以廢止之。又何以不能再事援引。如無新定章程。可以抵制其援引。然則該章程第四節全文。所謂「部派之員。嗣後以二人爲限。一人專司監察。一人兼辦漕務」等語。又可以援引矣。第二十四節全文。所謂「商舉辦事董。如不勝任。及有舞弊等情。其由部派之監察員發覺者。可據實稟揭到部。並知照董事會另舉。其由董事會發覺者。可登報布告衆股東。另行公舉。一面會同監察員報部。至部派監察員。如不勝任。及舞弊者。董事會亦可具文請部另行扎派。概以查取事實証據爲憑」等語。更可以援引矣。不寧惟是。按章程第二十節全文。謂「董事任期一年。期滿即退。如衆股東以爲勝任。可於會議時公舉續任」等語。試問今日之招商局董事。究爲任期幾年乎。是否期滿即退。其未退者。是否於會議時公舉續任。假云續任。何別有可以利用之依據。究竟其續任有無期限。是否有長此續任之意思。此均掛令人注意者也。又如第十九節全文。謂「本局遵照宣統元年十二月郵傳部奏案。將各局所有存本進款開支給綵四項。詳分子目。造具清冊。按年彙總報部存核。並由部中每年奏報營業情形一次」等語。試問近年之招商局。是否遵照該節所云。而實行造報。倘未遵照章程。實行造報。遂以此爲非官督商辦之確據。似亦未免將該節全文抹煞矣。該維持會謂何者爲合法。何者爲不合法。並由根本之法理。進言經過之事實。列舉政府所派之員。均經極端反對。未與承認。或將原令封還。以爲先例。儼然以此種先例。爲請撤查辦員之依據。姑不論此種先例是否合法。是否合於所謂根本之法理。試問此種先例。經誰承認。其效力能否與章程相等。如謂不能與章程相等。何以必舍章程而弗由。務取先例爲大法。假云取其便也。然則便於人之先例亦多矣。設使有人創一例。將招商局之財產而分肥之。則此例開後。即爲先例。後之公然分肥者。恐無人能過問矣。招商局不其危乎。又如有犯法者。拒捕而逃。屢脫法網。即可據爲先例。永不受法律處分乎。姑再讓一步而言之。該會欲引其所謂先例者。爲拒絕查辦之據。試問去年股東聯合會。及商董傅宗耀等。爲選舉事。曾均電請交通部派員澈査。何以彼時不聞先例。而請求澈査。今又藉口先例。以拒査乎。至謂本委員等宣言。有董事會呈請維護。爲澈査之導源一語。爲別案另案。足見情虛詞遁云云。今特正告之曰。本委員等所謂訐告爲査辦之導線者。以顧此線索而來也。所謂董事會呈請維護。(實即呈請補照)爲澈査之導源者。以澈査之動機。實發源於此也。本委員等査辦此事。實不知此事之原委。采用遁詞。又凡人有把持敗壞之跡。爲私舞弊之嫌。被人覷破。最易情虛。本委員等奉命辦公。自問無他。又何至於有所情虛。切望該會以後勿再輕以此種臆斷之言。以相評也。該會謂國號共和。官民一體。重官輕民。尤恐騰笑中外。此言深明大體。實獲我心。本委員等來此多日。屢見報載拒査之文電。而安於緘默不與辯。屢接董會拒査之函牘。而曲爲解釋不憚煩。正以此耳。惟是該會聲言。對於董事會決無廻護。且爲嚴格取締。以謀根本之安寧。並謂現辦之事。亦即交通部擬辦之心。意以爲股商自査。勝於官査。語固冠冕動聽。然各股東以血本之重。託諸招商局。豈自今日始知謀安寧。果能自査而自整頓之。何以忍使招商局至於此地。至此而猶持自査勝於官査之說。反對官査。以自明其並無作用。本委員等亦將轉詰之曰。試問其充分理由安在。該股東維持會。是否股東全體。抑爲一部分之組織。是否出自股東大會。依法成立。抑爲臨時之結合。是否專爲維持航業。抑尙別有所維持。本委員等亦均不暇深考。但股東中。無論人數多寡。苟有誤會。理宜盡情解釋。以符官民一體之旨。免致騰笑中外。幸股東全體。鑒此苦衷。毋或任令懷挾成見。終於執迷而不悟。不惜以全體唯一之事業。竟作孤注之一擲。而自負其重責也。是則本委員等一再宣言。殷殷切望者矣。奉令査辦招商局事宜。邵恒瑢。張福運。殷泰初。

招商局股東維持會消息

▲全國商聯會之主張　▲蘇劍泉駁交通部電

招商局股東維持會。昨接中華全國商會聯合會函云。逕啓者。日來交通部對於招商局査辦一案。讀交通部通電及貴會宣言。事關航權。未便聽任摧殘。業經提出大會討論。僉謂招商局爲商辦營業公司。如有違反公司條例。政府自有依法制裁之責。乃交通部徒憑匿名呈控。根據前淸奏案官督商辦資格。而遽用其查辦手續。殊屬有意侵害。易滋公憤。除由本會電呈大總統國務總理令行交通部撤銷査辦。並飭農商部依法保護外。用特函達貴會迅行召集股東大會。徹査內容。革新章制。公告全國。眞相既明。羣疑自釋。庶可謀航業之發展。奠國基於鞏固。諸公明達。必能依法辦理。不負國人期望也。又有該局粵股東蘇劍泉。昨日亦發表一文云。報載交通部前月二十四日致何護軍使電內。有本應取消招商局航行權利一語。足見該部早存破壞中國航權之心。試問取消招商局航權。於商民固受巨大損害。即于國家亦蒙極重影響。交通部是否中國之官廳。高恩洪是否尙有絲毫之人格。股東等對於該部本懷疑慮。今乃自作供招。此後將復何辯。至謂維持會非法定機關。不能任一二人之把持等語。尤爲臆造武斷。公司以股東爲原素。凡股東集合機關。即是公司本身之主體。劍泉受全粵一萬餘股之委託。加入維持會後。親見遠近股東。聞風咸集。極爲踴躍。現在驗股票登記者。已在三萬股以外。而陸續來者。項背相望。日不暇給。此會之非爲少數人所把持。不煩言而可解。劍泉誓爲中國保全招商一線之航業。爲股東保全千百萬之血本。開此讕言。亟應嚴與駁斥。維高明教正爲幸。

葉恭綽之交通事業談

▲京漢路黃河橋工問題　▲招商局最近風潮觀察

前交通總長葉恭綽氏。自去國後。卜居日本大阪附近。從事讀書。不問政治。昨有葉氏之友。自東返滬。據言葉最近對於交通事業。曾有所議論。謂京漢鐵路從一九零五年開通。歲入五百餘萬元。自一九零八年。葉氏執路政時。竭半年之力。籌還贖回以後。至一九二十年。歲入已至二千六百萬元。而財產亦增至一倍以上。當四方多事之際。該路疲於應付。而猶能若此。足徵吾國人管理鐵路之能力。並不薄弱。乃今日十分摧敗。殊堪太息。該路黃河大橋。早應改築。前此積蓄得五百餘萬元。本可興工。乃屢遭政變。提用無存。去春集世界橋工名家。徵求圖式。[illegible]葉去職。遂擱置至今。萬一該橋不通。其影響爲何若乎。葉又論及此次査辦招商局之舉。謂招商局誠屬腐敗。然交部出此行動。以表曝其疏誤。殊屬失策。極望眞正股東。能有覺悟。自進而謀改革。至航業決不宜於國有。以今日之政局而言。國有尤屬不宜。當局度不出此。至於傳聞其中有抵借外資關係。此事在民國元二年間。曾一度發生問題。以股東之反對。迄以無成。且吾國航業。僅此碩果。當局亦何至出此愚笨。以犯天下之大不韙。故一般股東。或可安心。再招商局果能整理得法。推廣海外航線。呈請政府補助。亦屬正當之舉。葉氏在交長任內。曾頒布航業獎勵條例。指定以郵餘爲基金。獎勵遠洋航行云云。聞葉仍擬久居日本。無意回國云。

國民保航會推定會長

▲劉予醒

國民保航會。昨開成立會。已誌各報。茲聞該會會長當在大會推定劉予醒君担任。初以劉君先經力辭。故昨未發表。嗣經多數會員敦勸任事。業已允許主持該會一切事務。藉利進行云。

輪船增收水脚接濟災民

台州上海往來輪船。由會稽道尹頒布公文。增收水脚十成之一。(即每洋一元收小洋一角。每小洋一角收銅元一枚)以撥台振。而旅滬台屬水災急賑會。亦已與本埠各輪船接洽妥當。定於今日(四日)起。一律增收。茲將旅滬台屬急振會致台州海門各輪局電錄下。台州海門各輪船局鑒。台申輪船加收搭客水脚十成之一。已與各方商妥。即日通告實行。事關賑務。即希査照。旅滬台屬水災急振會肴。

在華英郵局同時撤消

大陸報云。英郵局在中國開辦已八十六年。除上海外。有厦門廣州烟台福州漢口河口寧波汕頭天津與威海衛等局。均於上星期結束。査外郵在中國以英爲次多。計十四局。次法十三局。德亦十四局。餘則日本十六局。俄五局。美祗一局。

加國在滬發展商務

加拿大政府爲謀製造業及輸出業之發展。認上海有設立陳列所並販賣所之必要。聞已訓令其駐滬商務官羅斯博士籌備一切。但加拿大商人希望出品者。須在滬德華商務局報名方可云。

比領事致總商會函二件

上海總商會。近接駐滬比總領事羅平史氏來函二件。㈠請調查上海製帽業商號。暨領袖姓名。以便經營製帽原料之比國商人。前往接洽。㈡請贈送一九一九年至一九二〇年銀行年鑑一冊。以資查考各等因。宋方兩會長。已請陳列所田所長查明本埠製帽業商號等。備函答覆。並函銀行公會。請將前項銀行年鑑一冊。檢送過會。轉送比領查收矣。

土布業免稅請展期

上海布業總公所。近以去冬呈請政府。續展土布免稅一年。扣至今冬。又將屆滿。際茲土布營業不振。特於前日專函上海總商會。請爲合電政府。籲請再予續展一年。以恤商艱云。

華茶出洋免稅展期之公函

▲續展一年

華茶出洋免稅。業由政府准予續展一年。昨總商會又接江蘇實業廳函云。案奉農商部訓令開。査續展出洋華茶減免稅不限期一案。前據上海茶業會館呈請前來。當經本部咨行財政部稅務處會同呈請。再准予推展一年。業於本年十月十八日奉大總統指令。呈悉。准如所擬辦理。即由部處通行遵照此令等因。奉此。並准稅務處咨稱。已令關遵辦等因到部。所有出洋華茶應即自民國十一年十月十日起。繼續再予免納海關稅及減半征收內地稅厘一年。嗣後各茶商急應設法就銷。並將茶務銳意改良。力圖進步。是爲至要。除分行外。合亟仰該廳轉知各茶商遵照此令等因。奉此。相應函請轉知各茶商遵照云。

道屬縣教育聯會各署准予備案

滬海道屬縣教育聯合會。於前月成立後。由該會主席賈豐芸。具文呈請滬海道尹。江蘇教育廳。江蘇省長公署。請予備案等情。已誌前報。茲聞該會已奉到各官廳批示。准予備案。茲將原批照錄如左。

▲滬海道尹批　呈及章程均悉。准予備案。仰候省長暨教育廳批示祇遵。此批。章程存。

▲江蘇教育廳批　呈暨簡章均悉。准予備案。仍候省令祇遵。至教育會聯合會。係臨時集合研究性質。毋

照刊刻正式圖記。並仰知照。繳費存。此批。

▲上海縣公署並轉省令。逕啓者。案奉江蘇教育廳第二五九二號訓令內開。案據上海縣教育會長賈豐芸呈。爲滬海道屬縣教育會聯合會成立。請求備案等由。並附呈章程前來。除將該項章程存案備查外。合行令仰該廳長。轉飭知照。並轉知滬海道尹知照。此令。案據分呈。不另抄發等因。奉此查此案前據該會長呈請前來。業經批示。准予備案。奉令前因。除咨滬海道尹查照外。合行令仰該知事。轉行知照。此令等因。到署奉此相應函達。即希查照爲荷云云。

●考察自治委員旅費仍令遵辦

上海縣地方款產經理處總董秦錫田等。前以省委學員考察自治。純屬行政範圍。礙難以地方費支給旅費。呈請省長懇核等情。昨奉韓省長批示云。呈悉。查本署前經派委各學員。分往各縣考察自治事宜。係爲籌辦自治。有所參考起見。至該學員等旅費。前令飭由各縣分任。並未專指動用自治經費。事關通案。他縣均已遵辦。該縣等均未便獨持異議。仰即知照此批。

●考察二縣自治之委員過滬

江蘇韓省長。以辦理自治爲當今之急要事宜。除派委各員。分往各縣調查外。所有金山川沙二縣。前日特委前滬海道屬地方自治講習所教務主任吳履平。前往該二縣考察。昨日吳委員已由省過滬。即往川沙及金山詳細查察云。

●縣商會通告選舉

上海縣商會。昨日通告該會全體會董會員。及各業商代表云。案查本商會會長副會長會董。任期屆滿。應行改選。查照商會法第十八條。會董由會員投票選舉。會長副會長由會董投票互選。茲定陽歷十二月六日。選舉會董。十日互選會長副會長。合特檢送選舉會董票一紙。會員名單一紙。即希察入。照章塡舉。准於十二月五日前。送投本會選舉匭內。並請於六日即舊歷十月十八日午後兩時。蒞臨監視開匭。以昭鄭重。專此祇頌台綏。附選舉票一紙。被選舉人名單一紙。

●商聯兩總會之合併難

上海各路商界聯合會。現有兩總會。本年秋間。有人主張合併。迭開會議。雙方各舉出起草委員多人。組織合併委員會。輪流聚餐。對於章程經長時間之討論。據云大致業已就緒。祇須雙方同時宣告取消。開會另行選舉。兩會統一。即告成功。以漢口路浙江路等商聯會。有一部份會員。頗注意此次合併之事。特擬具理由書。請合併委員詳加考慮。原文甚長。大致謂總會之分裂。係因對人問題而起。雙方皆有意見。現在意見是否能完全消釋。具絕大之疑問。與其貌合神離。有合併之形勢。無合併之精神。則又何必多此一舉云云。又聞兩總會主張尙不能一致。黨派紛歧。距合併之程度。相去甚遠云。

●各鄉建築里道訂期會議

閔行鄉紳葉顧岫雲。以省長公署通令築造里道。爲便利人民交通起見。而上海縣境之西鄉。現已築成由滬直達閔行汽車馬路一道。曾經縣公署認爲縣道。報省咨部立案。除該路沿路線經過之顓北橋二鄉可免建築里道外。所有馬橋曹行塘灣漕河涇等各鄉。均因距離滬閔汽車馬路尙有十餘里。或數里不等。鄉民往來。不甚便利。亟宜開築里道。現定本月舊歷二十一日午後一時。假座滬閔南柘長途汽車公司。邀集馬橋鄉紳董楊順範。北橋鄉紳董楊爾林。顓橋鄉紳董施安生。塘灣鄉等董錢蔭亭。曹行鄉紳董劉子餘。漕河涇紳董張錦福等。屆時來滬開會。籌議築造里道辦法云。閔行鎮之里道。現自該鎮北廟至商會停車場止。已由該鎮紳董顧岫雲建築竣工。茲查浦南各鄉鎮。往來於滬閔二處貿易。及車輛運輸貨物者。因未築齊馬路。以致交通頗不便利。現擬於該鎮已築里道之停車場起。往東直出浦灘。至閘港西之業籐棚止。計程十二里餘。再行接築里道一條。以便交通。業由顧董等議決。定於明正從事開築。擬於日內先行測量。預備插標云。

●松閔間電話將接線

松江電話局。近以滬閔汽車開行在即。而松江至閔行。亦經各該鄉紳董提議。決定明春建築縣道幹路一條。所有電話一項。亦爲商民傳遞消息之必要用品。自當趕速設置。現擬自松江東門外華陽橋起。經中大橋荷巷橋吳會鄉。直達閔行爲止。計程三十六里。先行安設電話桿線。已派工程師前往測勘設桿地點。將次動工設立云。

●中日電廠近訊

近我國交通部與日商仕友古河兩會社以資本金三百萬元。在楊樹浦軍工路附近。設立上海電氣製造廠。專許製造電機。約佔五十畝。聞於三年前已從事籌備。及至今夏始行完竣。刻已準備開幕。嗣因政潮捲擾。至中國職員尙未選定。現該廠職員川局赴京催促。俟中國職員委定後。即行開幕云。

●關餘存欵與伍梯雲

前撥出關餘西南大學之關餘。爲數甚鉅。其帳目向存於伍梯雲處。茲廣東省教育會。探聞有人擬提用該欵。特致函伍氏堅持保留。其原函云。梯雲先生台鑒。敬啓者。本月二十四日曾上一電。計達典籤。竊維我粵人材缺少。教育不振。其咎在於無高深學府。以爲升學之階。近在動議中者。僅有未來之西南大學一處。惟該大學之能否成立。全視廣東關餘之能否保存以爲衡。廣東關餘。旣指定爲西南大學基金。自不能移作別用。至此項帳目。係存諸公處。近聞有人私議提作別用情事。再函請堅持保留此欵。爲廣東學界謀一線之昌明。實爲厚幸云。

●滬甯路之過客

▲王桂林……孫多鈺……段書雲

江蘇全省警務處處長王桂林。前日由甯偕同本署秘書科員人等。乘坐滬甯路夜班快車來滬。調查各處警務狀況。業於昨晨六時許抵滬。開廳英大馬路大東旅社。

▲交通部顧問孫多鈺。日前因公來滬。現已事畢。昨晨由滬乘滬甯路上午九點三十分特別通車赴甯北上。

▲海州商埠督辦段書雲。前日由甯乘坐特別快車來滬公幹。

●司法會議最近申送之建議案

全國司法會議。各省法團提出之建議案。業由該會主任張一鵬。會同文牘部主任吳健安。書記金卓然錢培初等。將各種議案。陸續繕具清摺。備具呈文。申送司法部察核施行。茲將該會最近封送之建議案。詳誌如下。(一)上海會審公廨無條件應收回自管案。(二)廢止刑律補充條例案。(三)廢止刑律標準條例案。(四)興革司法制度案。(分爲(甲)廢檢察制。(乙)廢行政裁判制。(丙)行三審級制。(丁)廢初級審。(五)減輕訴訟費用案。(六)速定公證人章程案。(七)變通編定民商律案。(八)酌宜修訂民律。依法公布。以爲民事審判之根據案。(九)訴訟費用。應否預繳。請仍照民訴條例辦理案。(十)建設司法機關計畫案。(分爲)(子)法院。(丑)監獄及看守所。(寅)感化院。(卯)民事懲戒所。(辰)民事理由工場。(十一)請速設登記處案。(十二)實行不動產登記案。(十三)實行登記制案。(十四)組織司法法規討論會案。(十五)推廣法院經費。(十六)加增司法官吏俸給案。(十七)請司法部令各法院遇有重路勘驗案件。通知所在地法校學生。准到場參觀案。(十八)取締過激法草案。以上各建議案。已於即日申送。其餘各案。大約不日亦可辦理完竣云。

●救國十人團常會紀

南陽橋中華救國十人團聯合會。昨晚開第二次會員常會。朱昌利提出收回公廨案。汪濤云。爲此事雖由各商業團體組織成會。力促當局交涉。然領袖公使。謂表示改良。而無歸還我國主權之意。本會自當加入。以厚聲勢。務達收回目的。主席以加入付表決。通過。次主席報告英工部局測繪員劉士琦君來函。願爲本會義務繪製會所建築圖。當議決復函致謝。並請君蒞會談話。將本會將來建築會所之大概說明。並請擔任建築顧問。又次報告本期演講出發。往董家渡水神閣。末報告江蘇省教育會。爲唐山學潮事。復本會函原函如下。敬復者。奉大函以唐山大學學生服務鐵工。爲交部派軍警武力解散。囑持公論。予以援助各節。昨日幹事員會議。此事曾有江蘇學生一人。來會面述解散情形。當告以可繕具署名負責之報告書。以備酌議辦法。迄未送到。應俟送到後酌辦。特此布復云云。

●女子參政協進會開常會

上海女子參政協進會。昨日五時開職員常會。各委員到者三分之二。由周浣芳提議改爲談話會。衆贊成。討論一切進行良久。由朱劍霞報告。前次開會。議定先開法政演講會數次。已敦請張君勱何世楨二君。因去京未回。遂躬謁徐季龍狄侃二君主講。經其熱心。正式允任。十二月二號(星期六)下午三時演講。現正預備通知女界團體。及各女校。乃徐季龍君因公離滬。故擬改期。現究應訂於何時開會。請衆討論。鄧瑞謂旣主講人離申。宜俟其回滬。派代表接洽。再確定日期。聞徐君不日即可返滬。爲愼重信用計。不可先定日期。衆通過。沈淑溥謂本會計劃及章程大綱。應欲登婦女運動專號。衆贊成。許黃丹芷謝文音殷既將請願意見書草稿擬就。卽須開大會討論。公決發刊。以助北京總會。向國會要求修改選舉之進行。全體通過。梁子材謂見報載北京總會爲要求修改選舉法。有女界參政示威遊行大運動。上海爲萬國集居文化薈萃之區。尤應繼起組織女子參政運動遊行大會。以俾外人觀瞻。而示民治國家國民應有之眞精神。衆討論多時。黃紉艾謂因時已晚。事關重大。待下次大會公決。衆贊成。即散會。

●萬國人種學會通告自由與賽

北京教育部。以英京倫敦。定於明春三月間。分期舉行萬國人種學會。及世界語會。特行通告滬上教育界。屆期自由出洋與賽云云。

●賀王正廷長外之兩電

王正廷外長發表後。本埠團體。多去電賀任。茲分錄二電如下。(一)「道路會電」北京外交部王總長鈞鑒。國事蜩螗。外交日棘。我公出膺艱鉅。塡坫生輝。引領新猷。專肅致賀。中華全國道路建設協會東。(二)「大同學會電」北京外交部王總長鈞鑒。魯案爲中國最緊要之外交。公去彼就此。希始終盡力。務有以慰國民之望。敢向公請願。並賀任禧。上海中國大同學會叩江。

●記者聯歡會常會紀

上海新聞記者聯歡會。昨日上午十二時。假四馬路嶺南樓餐館。開十二月份會員大會。到者足法定人數。先聚餐畢。推汪北平主席。張靜廬紀錄。議決各案如下。(一)新聞界季刊案。議決再通告全體會員。限陽歷年底截止收稿。十二年一月內出版。(二)長崎中日新聞記者大會遣派代表案。議決。保留下屆大會再議。(三)會員部報告加入之新會員名單。周荻園(湖南新民日報駐滬記者)張傳聲(中國通信社)朱卓人葉如音(均中國晚報)等四人。下月大會投票表決。議畢散會。

●偷運食米消息

滬上米糧。被奸商打包偷運。及私售與外人裝運出口者。雖經官廳出示嚴戒禁止。仍然置若罔聞。該奸商鬼計百出。分赴各產地收買。以運往上海行銷爲由。雇船將所買之米裝齊後。產地米行。不疑爲販運出口。而裝米後。囑令船戶向南黃浦開行。駛至白龍港出口。該港相近處。設有米店。將米卸去米店。至晚間。卸與輪船。偷運出口。自八月間新貨上市後。陸續偷運頗多。聞運至香港旅順等處販賣。每石現在可售二十四五元。近日偷運甚難。聞香港貨少價漲。故來函催貨運去云。又奸商王某者專係做某國人大批之貨。頗有積蓄。上年被江蘇第二師範學校學生偵知。將偕王至學校。王再三懇求。以後不再售與外人。寫伏辨狀了事。聞近日又承接某國人購辦之米。爲數甚大。至一般行家得悉。以出口之米。其價金比他項甚厚。故携樣子兜攬者。日有數家。有人勸令王切勿再做外人生意。如此會訂定成單。即行拒絕。

●菜筍受戰事影響

冬筍俗名筍乾。產自閩省。現下正在來貨湧旺之時。各路客幫。購辦亦在此際。不料自上月間。李督軍出走後。所部軍隊。四散各鄉。故到貨甚少。客幫聞知。爭先向行家開貨。行家初意後貨尙能繼續。不致斷缺。不料近日來貨缺乏。所到之貨。解交客幫。尙且不敷。市面甚爲堅俏。屢次致函閩地山客。詢問情形。並催貨速申。至前日據接閩省來函云。省城地方安甯。商業貿易恢復。惟鄉間山中。被敗軍刼掠。商貨財物。運貨來申者。殊多不便。現抱謹愼主義。不敢運貨。俟地方平安。即當裝申云云。同業接信後。焦灼萬分。僉以去年此時。各路山客。新貨到齊。甚形湧旺。今屆受此影響。營業大受損害云。

●浙江路失火焚人

前晚二句餘鐘。浙江路四百五十八號門牌錫花店樓下。忽爾火發。火勢甚爲猛烈。樓上所居房客。係在南京路某姓家爲西崽之某甲。及其親戚某乙。與一十五歲女子。不及逃出。均葬身火窟。其火旋經救火會員驅皮帶車到場澆熄。計延及右隣益利押店。左隣張姓薦頭店樓面。共燬房屋三間。昨由老閘捕房派令中西包探。往查起火緣由。一面將尸體三具。雇工檢出。均焦頭爛額。慘不忍覩。業已車往虹口斐倫路驗尸所。報請公共公廨中西官詣驗。

●滬甯路消防隊之歷史

上海泰晤士報云。滬甯鐵路自組消防隊。始於一九一五年。最初一隊。即上海北站。以後各站防設。今共有十隊。一百四十五人。總管爲西人白脫來。另有二專門教師。一九一七年。每年舉行隊賽。逐年得勝者。計一九一七年麥根路隊。一九一八年南京下關隊。一九一九年上海北站隊。一九二〇年下關隊。一九二一年鎮江隊。沿路已設二隊。(一)上海北站。(二)吳淞棧。(三)麥根路。(四)蘇州。(五)無錫。(六)常州。(七)丹陽。(八)鎮江。(九)南京。(十)下關。爲本年之隊賽。地點在麥根路球場。華人觀者。不下千人。上海南北市及租界救火隊。均有人到。比賽者爲上海北站與鎮江比賽。其節目有十項。即射水攀梯及假救火等。結果上海勝云。

●日人行凶之監禁

大陸報云。日人某。在四川路因用刀刺傷一[illegible]人。經日署判監禁二月云。

●娼妓又將抽籤

滬埠娼妓向分三等。而以長三么二野雞之名別之。其賣淫地點。以公共租界爲多。當工部局未實行禁娼之前。界內樂戶。不下千餘。自經兩次抽籤之後。尙餘五百餘家。內分長三妓女三百七十八。么二妓院六家。餘則概屬野雞。本屆第三次抽籤之期。已定於本月五號(即星期二)下午三時。在南京路市政廳當衆舉行。故此五百餘家妓寮。又將禁閉三分之一矣。

●某煙廠欲杜後患

浦東某煙公司新老兩廠。此次受罷工風潮。影響損失甚鉅。雖工潮業已平靜。一切善後事宜。現正從事辦理。惟聞該廠洋董事。以及大班等。對於此次罷工一事。業經詳細調查得實。爲某某等工人所唆使。並有脅迫行爲。已由該廠大班。將爲首唆使同盟罷工之人。開具名單。共計有五六十人之譜。稟請駐滬美總領事。轉函江蘇特派交涉公署。請爲移知軍警機關。迅予密拿究辦。以杜後患。而保公安云云。

▲警察嚴防匪徒來滬

淞滬警察廳長徐國樑。近悉江北及南通泗陽等處。現有盜匪出沒。每乘小輪潛行來滬。查此黨羽甚多。恐一經散匿滬上。不特作奸犯科。抑且勾結黨徒。身挾利器。販運軍械。無所不爲。實屬有妨治安。前奉松滬護軍使令。飭秘密查拿。獲必嚴懲有案。乃又私行勾結分批來滬。不得不嚴加行拘捕。是以令知浦江水巡隊潘隊長。迅予遵照。凡遇大達公司碼頭前所泊各輪船。往返小長江者。必須每日撥派隊士。在該處碼頭。從嚴查察。有無前項盜匪。及形迹可疑之匪黨。應行隨時拘捕。務獲解廳嚴究云。

▲私造銅元案犯今日引渡

趙家堰地方。破獲私鑄銀元機器一案。現由縣偵探等。又在公共租界續獲顧仲勳一名。係首犯顧肯岩之第二子。轉押捕房。一面由縣要求軍署。飭解引渡在案。茲悉上海縣沈知事。以今日即星期一。爲顧仲勳解廨會審之堂期。昨特辦就公文一角。發交該探。屆時赴廨投遞。以便提回。轉解護軍使署。歸案訊明法辦云。

▲滬南須疏通溝道

滬南董家渡及萬裕碼頭裏街等處。商鋪居戶。近因是處一帶溝道。久未疏通。以致穢水污泥。淤積其間。每逢陰雨。洩水不能利便。且居家之溝頭。亦有汚塞。調查原因。係馬路下排砌之瓦筒總溝阻塞出水所致。是以公函滬南工巡捐局。請速派匠疏通。以利洩水等情。聞莫局長已知照本局工程科。及路政員等。前往逐段察看明確。然後赶派工匠。將總溝急予疏浚。以重衛生云。

▲收船捐溺斃人命

鹽城船戶王壽康。本月一日下午五時。裝載泥土。停泊小沙渡地方。有船捐局收捐人宋海峯等三人。登船收捐。詎該船艙脚過重。立時沉沒。王有七十二歲之老母。及二歲男孩。同遭淹溺。迨撈起。該男孩已氣絕。不及施救。由水巡隊將收捐人宋海峯。拘解司法科收押。一面着當圖地保。投地檢廳報請檢驗。再行核辦。

▲黃子榮持刀自刎

閘北吉一圖地保李順寶。昨晨投上海地方檢察廳投稱。虬江路北鼎新里三弄第八家廣東人黃子榮。今年四十歲。向在先施公司爲油漆部部長。昨日下午五時許。在家不知如何。用剃刀向喉際自刎斃命。遺下屍妻吳氏。並子女各一。因案關人命。除報告該管五區二分署外。爲此來案。具詞請驗。車檢察長據稟後。下午。委派許檢察官沈檢驗員等。蒞場驗得已死黃子榮。委係自刎斃命。餘無別故。飭令屍屬自行棺殮。

▲沈松林投井溺斃

南京街勤本里。十五號門牌住戶東台人沈松林。今年念六歲。向爲小工。邇來忽患神經病。時發時愈。今晨舊病復發。奔入附近投井溺斃。迨各鄰人得悉。急將沈設法撈起救治。早已體冷如冰。返魂無術矣。又據徐枬等報告。具詞請驗。未幾。又據徐枬因案關人命。爲此來案。具詞請驗。經檢驗投廳稟稱。巳死沈松林。爲小民之內姪。其家屬均在東台原籍。此次因病發。自行投井身死。爲此請求免驗。自願棺殮云云。車檢察長據稟後。諭候核示辦理。

▲義女有縱火嫌疑

小東門裘天寶銀樓後面李海源所開柔玲齋香燭店失火。焚斃李海源之七十四歲妻母。及李之十歲女兒二口。各情已紀前報。茲悉此事發生後。該處四鄰咸嘖有煩言。緣李海源店中。尙有一義女名阿大。自幼由李撫養。今年阿大年已十六七歲。是日夜間。李海源夫房起火之前。約一時許。有人目覩阿大携取衣包箱件出外。實則挖取現洋衣服等類。迨阿大出門外。房中即行火起。時適李海源夫婦不在。以致李女及李之妻母。均遭焚斃。事後阿大遂逃匿在外不回。故衆論謂其縱火。事爲淞滬警察廳偵緝隊郝隊長訪悉。立飭偵探查拿。昨午已將阿大緝獲。解隊請訊。

▲愛國公學之懇親會

巨籟達路愛國公學。於日昨下午二時。假座商科大學開懇親遊藝會。到者甚衆。首由女生奏樂(短笛)。唱歡迎歌。次由主席校董黃楚華致詞。教員徐戟三報告。再次女生表情遊戲。

▲世界道德會將開年會

世界道德會上海支部主任韋秀廸。因該會宗旨。主張自修道德。不重在形勢上之開會。然會員散處四方。苦於少聯歡機會。故定於本月十五日(星期五)假半淞園年會。以敦友誼。昨已發出通告矣。

▲婦女節制會第四次揭曉

▲末次揭曉得一千八百十一分

▲四次共得五千三百餘分

本埠婦女節制會。於前日午後二時。在該會事務所。舉行末次揭曉會。陳勇三因事未到。公推李路得主席。祈禱。陳維新演說創設撫育工兒院之宗旨。揭曉分數。如公益隊石非比醫士得三百三十三分最優。平等隊伍哲英女士得三百二十分次優。人道隊張炳榮得二百三十七分。正誼隊吳翠琳女士得一百八十五分。堅功隊陳穉馥得一百五十分。惠工隊司徒博得一百四十五分四十四角。慈功隊范定九得八十五分。育嬰隊蕭元恩得七十二分。互助隊林瑩先女士三十分五角。自由隊盧信太夫人得十三分。和平隊周明衡夫人得十一分。中立隊陳維新得九分。共得一千八百一十分。尙有七隊未到。約數日內繳進。陳維新謂今日揭曉已得一千八百餘分。四次共得五千餘分。與本會之目的相差無幾。尙望各隊竭力進行。以期早日達到云。遂散會。

▲函請埋葬閘北柩棺

江蘇特派交涉員。近接領袖總領事來函。略謂閘北距離租界二百碼地方。有無主棺木數十具。請爲轉函慈善機關。迅予埋葬。以維衛生云。

▲乘電車者注意

公共租界巡捕房。以近來電車跌傷人口之事。時有所聞。尤以南京路一帶爲甚。推原其故。皆由搭車之不照公司定章。隨時跳下所致。茲爲愼重生命起見。特於前日起。傳諭崗巡。凡搭客乘五路三路六路各車客。如在南京路五龍日昇樓地方。未及停車。擅自跳下。一併拘入捕房處罰。故連日乘客之被拘者。日必數起云。

▲私藏軍械之押究

江北人王維樊。胡忠山。支勵忠。朱日昇。周天祿等五人。同居美租界梧州路一千〇〇七號屋內。因藏有手鎗一支。子彈四粒。剌刀一把。鐵尺兩根。被特別機關中西探目查獲。一併拘解公共公堂。經飭押候查覆訊究在案。茲悉王等五人。前日由中西探長。飭令帶至寫字間。研詰口供。均稱做小工度日。從未犯事。所有手鎗子彈等物。係友人所寄云云。問供旣畢。仍着收押。候調查實情。再行解廨訊辦。

▲控追欠欵案彙誌

大豐銀行經理祝伊才。在公共公廨控陳慶祥不付期票三千八百五十三兩〇九分。又往來欠銀五百二十五兩七錢五分。又振昌德絲廠協理蔡潤禾。控徐成人。請追損失定銀二萬兩。又匯康[illegible]絨號主張潤元。控李東不理擔保居壽臣私用帳洋一千七百二十一元二分。又李秉文。控高子集不付薪水押櫃洋一千六百十元各案。均由駐廨華探將各被告先後傳案。經中西官諭分別交保。具結候訊。

▲法公堂訊案彙誌

葉南卿。前被法公堂。控許文炳不理借欵。求追後。飭傳被告逃逸無蹤。前判改提再核在案。現爲法捕房包探。將許拘獲。昨解法公堂訊究。先由原告投訴被欠情形。詰之許文炳。供認欠欵。惟民人除將會欵作抵外。尙欠卅餘元。並無如此之多。原告又稱。被告並無會欵作抵之事。請察。官判許交人保出外。聽候民事堂訊核。(一)法租界振裕號主某甲。週因虧蝕。難以支持。故於前日棄店逃逸。現爲債權人統益廠美華廠及房東川務公司等得悉。報告捕房。昨日傳主法公堂諭示。先由捕頭上堂。稟明前情。繼由各債權人投訴被欠情形。求請提案訊追等語。官判先將生財拍賣。准予改從被告到案訊追。

▲誌謝　承滬關贈十年滬商進出貨品總冊商務印書館贈十九卷十九號東方雜誌十二卷十一卷少年雜誌中華書局贈一八六期英文週報三十五期小朋友世界書局贈二十五期快活銀行社贈二七六期銀行週報總商會贈二卷十一號月報青年會贈十號青年會月刊同濟醫工學校贈十二期同濟雜誌中醫學會贈四期中醫雜誌文林山房贈全生指迷又鐵路管理局贈八十期鐵路公報「以上各一冊」又中華圖書館贈一九〇期禮拜六兩冊統此誌謝

來函

主筆先生大鑒。近閱各報登載有本埠將設立運銷藥品管理局消息。僕深怪政府舉辦斯事之晚。而又幸其及今舉辦而不失爲亡羊補牢之計也。蓋藥品關係民命。如嗎啡等根之類。顯然流毒者無論已。即如各藥房所發售之種種藥亦往往藉毒品爲之魂靈。故取效彌速。貽患彌酷。吾同胞之因而成癮。浸且死於是者。歲不知其幾千萬人。今政府能創設斯局。以資取締。用意甚善。惟辦法或有未周。則毒藥之爲禍。如故。我國所設各地方各機關。一經政府任命主其局者大都染有官僚習氣。對於用人行政。種種手續。或不免敷衍了事。未能盡如人意。今該局爲人類生命之保障。主其事者不僅當注意於毒藥原料之秘密買賣。而尤當注意於毒藥成劑之公然賣買者。即近日各藥房所發售以毒品爲魂靈之諸藥是也。必須規定一法。令各藥房將所有藥丸藥水等先行呈驗。給予無毒證書。始准發售。更隨時派人購買覆驗勿任弊混。庶克實收保全民命之效果。否則毒品之秘密授受。幸易何從查禁。僕年來目擊戚友之罹斯害者不少。不勝憤懣。故願假貴報餘幅。爲該局當事者進一言。求西藥界一線之曙光。且促滬人士之注意焉。此上。敬候撰安。趙瑛敬啓

時評

◉土布業之希望　(冥)

茶葉出洋免稅。政府已准再展期一年。其推銷國貨之心已可概見矣。雖然。土布亦國貨之一也。曾以受舶來品之影響。故經政府免稅纖且展期焉。今者滿限之期又屆。聞該業仍然不振。又請求再行展期。當局者果爲提倡國貨計。自可予以允准。而與維持茶業之用意。庶幾先後一律也。

公布欄

▲江蘇高等審判廳

▲判決　(一刑庭)一件王鼎新因被劉黃氏訴威逼伊夫自殺抗告一案(裁決主文。本件抗告駁斥。一件薛姜氏等訴陳叙寶等傷害及毀損抗告一案(裁決主文)本件抗告駁斥　十二月二日

▲江蘇高等檢察廳

▲批示　朱正榮狀悉候送審廳裁決此批　蔣邦翰狀悉候同級廳移卷過廳再行核奪此批　于張氏狀悉候同級廳移卷過廳再行核奪此批　陳葛氏狀悉據訴周叔黃子卿羈押所中梓然身死究竟如何爲保狀悉候令行查明呈覆核奪此批　邢國佩狀悉候令行原縣查核辦理此批　馬元龍等兩狀均悉候提卷核辦此批　侯春森狀悉候調卷核辦此批　成鈞等狀悉該被告第一審衙門偵訊本廳未便據陳黃氏訴納對於殿凱徐金和以雲奇究呈遞一狀李鳴年訴請轉傳賣人證實訊由楊昌龍一狀以上二狀業經本廳查閱函送同級審判廳辦理仰即知照此示

三馬路大新街 **亦舞臺** 十月十六夜戲價目注意

月樓六角　特別包廂五角　特別官廳五角　頭等正廳二角　廳二角　二等正廳一角　中央電話四千六百六十一號

張德俊　張國斌　客串侯玉斌　一天張國斌　客串張潤秋　一天張春棠　李春來　張菊奎　客串姚元春　一天郭雲峯　高秋顰

水上飄（雲鎖）　鐵公雞（三本）　斬黃袍　全本陰陽河　白水灘　全本捉放曹　天女散花

天蟾舞臺 十月十六夜戲價目

花樓九角　特包七角　廳廂九角　官廳七角　頭廳四角　三層三角　花樓三角　特等三角　三層二角　頭等一角　電話中央三〇二七

（初次新排）包公出世 五本 **狸貓換太子**（客票暫停）

大舞臺 十月十六夜戲 特別大減價

特別　花樓八角　優等官廳六角　二等正廳四角　三層包廂二角

新排新戲 四本 **狸貓換太子** 諸君早臨

新舞臺 十月十六夜戲（價目）二等二角　頭等四角　廂廳八角　花樓月樓一元

倪金利　李小山　查天影　曹甫臣　鍾鳳林　邱治雲　趙文連　夏月潤　趙君玉　夏月珊　周鳳文　汪優游　夏月華　許奎官　趙君甫　劉漢臣　王九林　劉振廷

新排 二十本 **濟公活佛**

丹桂第一臺 十月十六夜戲價目注意

特別包廂六角　頭等正廳四角　上層包廂三角　二等正廳二角　三等統廳一角

初次起演 新排第六本 **狸貓換太子** 各界請早

共舞臺 法界 男女合演 十月十六夜戲價目

月樓八角　官廳六角　特包六角　特廳五角　頭廳三角　三層二角　廂位二角　二廳二角

竹翠茹　曹寶義　筱月紅　筱香紅　張菊芬　許鴻蘭　林樹森　張文艷　露蘭春　李桂芳　陳彩霞　王文祥　林樹森　飾王張文艷　金定飾王　王克琴　徐氏飾王　露蘭春　官保詹潤泉

新浪子白永寧（頭錢庵）　頭本閻瑞生　全本改良新殺子報

大世界內乾坤大劇場 十月十六日夜戲價目

月樓三角　特廂二角　特別正廳三角　頭等正廳二角　一律大洋

日戲價目：登樓二角　樓下一角

日：汪鳳雲　汪笑峯　金玉奴打金枝　瀟湘雲採花府　陳善甫趕紗女　李人傑　侯雲峯翠鳳樓　俊侯雲際　郭蝶仙　小禿扁　雲祥　珠　扁　花　湯桂芳　汪碧雲　陳善甫　李秀英　韓金奎　杜文林　宇宙表功　丑彩鳳瘋　喜彩湘雲　瀟少泉　張蓮　小英（胭脂虎）（黃鶴樓）　雙拾黃金

夜：喜彩鳳新安驛　陳善甫斬黃袍　瀟湘雲嫦娥奔月　筱（三）麻子　張德祿廣火燒　李秀英泰　張少泉莊

廣舞臺 聘請廣東全球樂正第一班 十月十六日夜戲

日：西施浣紗　新公爺創　公正廉　李瑞莊　新靚培　桂芬　日價特等頭等二等大洋大洋小洋一元五角三角　孝吊柴桑　周瑜三氣

夜：西施文　公正廉　公爺創　新沾　李瑞莊　周瑜　黃子覺　夜價特等頭等二等大洋大洋小洋一元七角四角四角　唯一女劍　名劇魂

（價目）門票二角（月券男六女三元資元資）（案券一大元洋）（在門內票）地道南北二部兩面交通

本世界今日請諸君快來看財神大會

神仙會有口碑皆有目共賞，現在大加改良，奇異有趣。十色五光，入夜十點。而且破天荒之遊藝，奇百怪十樂會時。下午四點半至五點半。自由廳南北遊藝之特別。十一點大火爐二座在玻璃棚下

南部三層樓：名詞大家 偵探長片 說部小說

大京班：何學明 小梁王 張鑫 偷盜卷宗　周詠棠 夢蝶 趙月樓 四進寶國　霍春祥 盜卷宗 芙蓉花 雙沙河　張瑞林 第一二三四本

南部第一劇場：列國古代古書大會陳 女子 蘇灘 毛雪湘 蘭泉英

南部第二層樓：四明文戲 小阿友 沈春林　中西魔術 莫悟奇

新式跑鞋 南部第四劇場 新武闘 跑冰場 特備 偵探長片 毒氣 第一二三四本

表演古今 電影集 雅（日）牢獄 香囊（夜）秘

北部第二劇場：改良申曲 王筱新（日演）摘菜心（夜演）過殺妻

北部三層樓：女子魔術 施湘雲 蘇灘 女子 葉如玉

北部二層樓：新自由廳 悲歡表演 古今事 達社 古裝戲 （夜）王老虎搶親 （日）李大奶奶 （夜演）新漓河 費西冷（日演）打齋飯

大京鼓：小黑姑娘 金小香 京韻大鼓　拉戲：沈易　南方戲：吳玉姑娘 女子雙簧　京韻大鼓：蓉香 晚香玉 梨花大鼓

紅雲情鍾：惠娥 金琴 大會　湘妃：蒂雲　神女：楚娟 龍第 張愛玉　棚下：手 張萬順 巧又飛叉芳

孝喘氣急丹　光宇

本丹急喘氣年孝只服一年氣管名病，三喘靈驗，服之除根，百藥無效之症，服此丹數日見效，老幼咸宜，每瓶大洋一元，五瓶送一瓶。

上海口崔氏藥店　香爐房啟

分設：北福長沙　雲北京州　大觀路　北長州上　天竺路下　關　東首上海

婦女必備

最新結婚學

關於結婚之要義凡陳義必原始要終推闡盡致意富辭新事必徵實而於健全之婚姻生活一一詳為論敘。凡我國人無論男女皆宜手置一編。一冊三角

女子衛生學

女子衛生學良本傑名大作，就女子之生活習慣以論其生理，於女子之身體健康與疾病處女青年女子之精神系統，系統循環系統消化系統不可不知之衛生。一冊二角

有正書局發行

新中華劇社　英界山頭路口　笑舞台　電話三五一五

日戲價目：特別四角　月樓一角　頭等三角　二等二角　一角

夜戲價目：月樓七角　特別角　包廂六角　頭等四角　二等二角　正廳二角　每逢星期六星期日及三點開演日戲

第一小生　李悲世　第一名旦　沈映霞　第一老生　李天然

滑稽大家　秦哈哈　獨一悲旦　胡恨生　滑稽老生　傳秋聲

游笑笑　吳冷笑　陳正昇　張四維　馮志成　顧覺因　陸嘯呆　譚志遠　楊樂誠　魏少梅　馮鐵秋　鄒劍秋　洪警鈴　王秀　錢雪帆　王能　王惜花　陸嘯梧　錢苦海　陳素素　唐雅生　王素素　黛痕　蕭天呆　王幼梅　鄭呆魂　趙曙光　駱夢鶴　鄒美文　沈玉泉　劉航燕　王光强　陳嘯霞

十月十六夜准演實事新戲

（二）（本）

騷翁賢媳

開幕露佈

十戲

中國十戲院謹啟

准於十二月十日開幕

地址在法租界貝勒路南首

上海唯一之影戲院　**上海大戲院**　北四川路虬江路口

夜戲價目：包廂一元　樓廳六角　正廳四角　二廳二角

日戲價目：包廂七角　樓廳四角　正廳三角　二廳二角

舉世第一特別長片著名愛情好戲

今天戲目　第一集第二集 四本大本七

貧女

畫中秘史識大義

此片本畫中秘史，是匠心獨運之作，而情節離奇，都是毫無雷同，開場之後，片中之事，無一點之冗筆，心血之作，八光之外，加以名女主角，演成此部，大演員表演著，佳片，好一名片，長片之貧，義識大義，今日七本，時也不多，此片之演員一時之一幕，機會不可錯過也

北四川路海甯路　**愛普廬影戲院**　北四川首五十二號

價目：日戲（樓上一元二角）（樓下七角）夜戲（樓上一元五角）（樓下一元）

今天　世界 日戲五點半 夜戲九點一刻起 開演

全球著名滑稽大王　羅克傑作五大本

勇少年羅克

半生事業

笑林趣史

滑稽大王羅克人人所歡迎，演的影戲實在真有趣味，惜其祇有連台兩本，使看客不能看得一飽，引為憾事。現在特出五本的笑片，是可飽吾人的眼福了。片中自羅克出世十個月起，到了現在的半生事業盡在片中，請諸君快快來看

美租界海甯路　**新愛倫影戲院**　中市愛倫舊址

完全武術片　上海從未演過特別笑片

今日夜 奇女俠第七八集大本 大姐一小　大顏色攻打　製造局 四大本

今日夜開演第七八集之奇情女俠 情節曲折 克林息 售兒 中串宮 已至將離一官 房屋奢侈 窮滿 麗姬 左後宮 擁右 極之抱冒夜入 乾坤 捉入 湯媚危險 被其機越冲 之 異常 知其詳 一觀欲火 憤宮 入關墻（價目照舊 並不增加）

陳設精品 **鏡片**

五彩御題南田花卉片 四幅 二元八角
五彩唐六如山水 四幅 八角
五彩蔡松頭山水 四幅 八角
五彩惲壽平花卉 四幅 八角
五彩水彩畫桃花春水女郎 一幅
五彩水彩畫花底納涼女郎 一幅 四
五彩水彩畫蘭閨訪友女郎 一幅 三
五彩水彩畫茜窗玩雪女郎 一幅 三角

有正書局發行

滬杭甬路滬杭段行車時刻表

上海北站	上海南站	松江	嘉善	嘉興	硤石	長安	杭州	閘口
▲上八•正（特別快車開）	上八•〇五（特別快車開）	上九•一四（特別快車開）	上一〇•〇一（特別快車開）	上七•二五（禾閘區間車開）	上八•一九（禾閘區間車開）	上九•二五（禾閘區間車開）	上一一•正（禾閘區間車開）	上一一•二五（禾閘區間車到）
上九•正（慢車開）	上九•〇五（慢車開）	上一〇•五〇（慢車開）	上一一•五七（慢車開）	上一〇•三一（特別快車開）	上一一•〇二（特別快車開）	上一一•三六（特別快車開）	下一二•二〇（特別快車開）	下一二•四五（特別快車到）
下一•二〇（快車開）	下一•二五（快車開）	下二•四六（快車開）	下三•四三（快車開）	上一二•四〇（慢車開）	下一•三二（慢車開）	下二•二三（慢車開）	下四•正（慢車開）	下四•三〇（慢車到）
下三•四五（滬禾區間車開）	下三•四五（滬禾區間車開）	下五•四二（滬禾區間車開）	下六•四七（滬禾區間車開）	下四•一六（快車開）	下四•五六（快車開）	下五•三五（快車開）	下六•五〇（快車開）	下七•一〇（快車到）
▲下七•一五（夜快車開）	下七•二〇（夜快車開）	下八•二九（夜快車開）	下九•一六（夜快車開）	下七•一五（滬禾區間車開）	下一〇•一七（夜快車開）	下一〇•五一（夜快車開）	下一一•四五（夜快車開）	下一二•正（夜快車到）
				下九•四六（夜快車開）				

閘口	杭州	長安	硤石	嘉興	嘉善	松江	上海南站	上海北站
▲上七•一五（特別快車開）	上七•四〇（特別快車開）	上八•二九（特別快車開）	上九•正（特別快車開）	上七•三〇（禾滬區間車開）	▲上八•〇二（禾滬區間車開）	上九•一五（禾滬區間車開）	上一〇•五五（禾滬區間車到）	▲上一一•〇五（禾滬區間車到）
上八•四〇（慢車開）	上九•一五（慢車開）	上一〇•四五（慢車開）	上一一•五三（慢車開）	上九•三九（特別快車開）	上一〇•〇二（特別快車開）	上一〇•五二（特別快車開）	上一一•五五（特別快車到）	▲上一二•正（特別快車到）
下一•二〇（快車開）	下一•五〇（快車開）	下三•正（快車開）	下三•三七（快車開）	下一二•五〇（慢車開）	下一•二六（慢車開）	下二•四二（慢車開）	下四•二五（慢車到）	下四•二〇（慢車到）
下三•三五（閘禾區間車開）	下四•一〇（閘禾區間車開）	下五•四五（閘禾區間車開）	下六•四五（閘禾區間車開）	下四•二四（快車開）	下四•五二（快車開）	下五•四九（快車開）	下七•正（快車到）	下七•一〇（快車到）
▲下六•正（夜快車開）	下六•二五（夜快車開）	下七•一四（夜快車開）	下七•四五（夜快車開）	下七•三〇（閘禾區間車開）	下八•四六（夜快車開）	下九•四二（夜快車開）	下一〇•四五（夜快車到）	▲下一〇•五〇（夜快車到）
				下八•二四（夜快車開）				

表內凡有▲符號者係與滬甯相接車

法國大影戲院 在法界三洋涇橋南

禮拜一夜 開演

義俠武術長片 雪山俠客 第四集二大本
快活大王 卓別林 痴先生 一大本
格殺勿論 二大本
汽奔 二大本

雪山俠客一片爲著名藝員王立孚扮演其中武術機關爲他片所不及而海上風行之黑衣盜亦爲該員所演真相上下云

價目注意 夜戲 登樓二角四十 樓下一角二十 日戲 登樓一角二十 樓下九十
首歌舞台原址

真才實藝著名女子蘇灘

葉如玉

葉如珍 葉如寶

敝班蘇灘精究獨藝配角均係名家相邀十二元八諸至正豐街清和坊三弄

特別廉價

即日起至陽歷十二月底凡購買電鍍器及銀器並各種鍍價值在十元以上可打八折

南京路一號 永昌洋行 電話中央二一八一

彙司公司要貨部

新到大批冬至玩具

本公司特自歐美精製各種玩具類爲冬節送禮精巧絕倫佳品現已到本公司陳列三層樓備有電梯以便顧客上下各界仕女惠臨參觀無任歡迎

南京路彙司公司及漢口分公司

四時均宜

上海永安花園天韻樓 唯一

本樓陽歷十二月十六七兩晚開演 意外奇緣 第七八九三集六本 加演 滑石頭 笑片兩大本 門票仍售小洋一角

英大馬路中抛球場東首

鴻昌

洋裝金銀首飾鐲

特別廉價四星期

三十五週紀念

特別廉價四星期

[illegible]

共和影戲院 西門外方浜橋

星期日 戲目 六 第十三十四十五集 礦中寶鑰 四本
第十三十四集 目中人 四本
好友 一本
書記員 二本
墨西哥的故事 一本
星期一二 星期三四 日期 換片 第十三十四集 目中人 四本
注意 本星期四開演第一二集江湖大盜五大本
價目 特別包廂每位元半 普通包廂每位三角 月樓每位二角四十 正廳每位一角二十 幼童減半收費

京韻大鼓

金小金 小蘭 良 改 京 小金 小香 曲 樓

[illegible]

散拿吐瑾延年益壽粉

滋陰補陽

柏林 上海 華發大藥行謹啓 四馬路望平街 總發行所 乙8452

奉贈五彩說明書函索請附郵票三分

各埠藥房均有出售

當今之世欲平治天下非講黃老之學不可欲知黃老之學非閱下列諸書不可

正人心 平亂世

- 圈點玉樞經篇 本紙一元 洋紙八角
- 道德經講義 每部六角
- 龍門問道記 每部二角
- 梅花問答編 一角八分
- 寥陽問答 九分
- 西山心經 六分
- 王學指津 六分
- 修道真言 二分
- 金華宗旨 一本
- 闔關證道仙經
- 以上各洋一角實價售洋

新學會社 上海交通路 電話中6914

總公司 上海 分公司 各省大埠 電話 三八九五

知識之競爭

南京路新世界東

少壯之人欲在社會上造就事業須得求一種專門知識並藝術方克在競爭劇烈時代立足所謂優勝劣敗此天然之理也人之眼目固輸入知識之最要輔助機關如輔助機關有生理之缺憾及眼內折光不完備則於知識輸入之程度即多阻礙故科學之眼鏡即以補救此種天然之缺憾且凡事須有算理之精確與有系統之研究方可謂之爲科學現在科學之眼鏡即與別種科學發明有同等之價值諸君如爲目光計者曷請臨幸考察

精益眼鏡公司謹啟

有正書局 (新)(出)

樂府傳聲

吳江徐靈胎著乃我國研求崑曲之學之專書近來崑曲流行蔚爲風氣讀此一過當有事半功倍之效也

定價一角五分

彩雲散花佛像

五彩精印 定價洋三角 上海北京天津有正書局發行

COLGATE'S

絲帶牌擦牙膏

牙齒爲人生快樂之基欲其健全潔白當日用絲帶牌擦牙膏以刷牙而淨口

各處出售

美商珂而斜子公司製造

上海娍厘洋行經理

旁氏白玉霜

前瞻後顧 私自竊喜 十分色澤 稱心如意

色如白玉 香如芝蘭

上海怡昌洋行經理

上海開至南京津浦線開至北京火車時刻表

上海開：上午七點十五分（快車）；上午七點三十五分（滬常三四等車）；上午九點三十五分（特別快車）；上午九點五十分（三四等車）；上午十點二十分（滬錫客車）；下午十二點三十分（快車）；下午三點二十五分（滬錫客車）；下午五點十五分（滬常客車）；下午五點四十五分（滬湖客車）；下午七點三十五分（滬湖客車）；下午十一點三十分（夜快車）

南翔開、蘇州開、無錫開、常州開、丹陽開、鎮江開、南京到：[illegible]

浦口 下午五點〇五分 上午九點三十分
徐州 翌日上午一點十六分 下午七點十分
濟南 上午九點三十六分 翌日上午六點
天津 下午六點〇五分 下午三點二十五分
總站 下午六點十五分 下午四點十六分
天津東站 下午六點二十五分 [illegible]
北京 下午十點〇六分 下午七點十五分

北京開至津浦口滬寧線開至上海火車時刻表

北京 上午十點十五分 上午五點五十分
天津東站 下午一點三十五分 [illegible]
總站 下午二點三十分
濟南 下午十點二十一分
徐州 翌日上午六點十二分
浦口 下午二點三十分

南京開、鎮江開、丹陽開、常州開、無錫開、蘇州開、南翔開、上海到：[illegible]

小時報

第一千九百六十六號

中華民國十一年十二月四日　時報第四張　舊歷壬戌年十月十六日　星期一

昨今氣象

氣候驟變。但仍天晴。和風南遶。北方有不定風。昨日溫度。最高六五·一。最低三七·一。去年同日。最高五八·六。最低三六·二。

小言

◉一日主義　（天俍）

一日之內閣其故究安在耶。據本人言則謂初意原止一日也。據各方推測。則謂有使之有不得不止於一日者也。然而國務總理之頭銜固可殁署銘旌矣。雖一日乎。寧云失計。吾因思之世間萬事。果祇爲一日計者。無不可暢所欲爲也。即就報章言。假令祇爲一日計。則吾所茹而不吐者。皆可於此一日宣之。其快奚如。要之凡百主義皆不如一日主義最佳。而惜乎庸如汪大燮未能善用此一日機會也。

特約馬路電

◎李厚基藏有岳武穆致牛皋書墨迹。甚爲寶重。現在滬失去。已懸賞五萬元尋覓。或云此書未必眞。不如請小達子或李吉瑞補書一份。當亦如扮演武穆之逼肖。（法界金神父路專電）（淵通）

◎梅蘭芳昨日（二日）抵滬。寓東亞旅館五五至五九號。本日（三日）早九鐘半携眷乘特別快車北上。送者甚多。到站甚晚。車似遲開二分鐘。姚玉芙姜妙香亦同行。（滬甯北站專電）（薔薇）

◎梅蘭芳極願爲浙省水災演劇助賑。惟因其祖母患病。五電促歸。故今晨（三日）回京。浙災義務戲已定到京演唱。余款寄滬撥賑。（南京路專電）（崇南）

◎乾坤大劇塲昨日（十二）演七八本七劍十三俠。其中傀儡生一角爲劉壽山所飾。不圖演至空中飛舞一塲。劉伶以體肥之故。繩不勝載。遂於半空墜下。跌傷足骨。勢頗沉重。聞現已送往醫院醫治矣。（乾坤大劇塲專電）（却酬）（英）

◎江灣新年之大賽馬第八次香檳票。今已出售。距跑之時約二個月。計第一日已售出票二千張云。（江灣跑馬廳專電）（K）（3）

國外小新聞

●一失足成千古恨　（綿綿）

▲情天恨史

前日舊金山蜜推爾內有一少年自殺。遺書於旅館主人。道歉並云彼係著作家。不幸爲女子所棄。遂自殺云。後旅館主人將死者照相與其自殺始末登之報端。招其戚友。後來一女子自承少年係彼情人。彼因性情不合與之相離。不料竟至自殺。言下頗有悔意。且云將終身不嫁以報死者矣（3）

國內小新聞

●宣統大婚前之佳話　（金保）

▲與后妃常通電話

前廢帝宣統此次大婚詳情已見各報。茲不多贅。按皇后榮氏爲長順之孫女。淑妃之外孫女。曾在某學校肄業。舉動頗文明。能駛自由車。並能自開汽車。又善游泳。與善談西學之宣統。恰是天然嘉耦。聞定婚之後。彼此雖未觀面。常以電話往來。宣統於未婚皇后常有所餽遺。鮮菓時差及可口之物。不絕於道。每餽一物。則繼之以電話問已收到否適口否。其於淑妃亦然。妃文姓。亦世家。惟近已中落。文宅電話本在門房。嗣以宣統屢次通電之故。乃移至上房。妃年甚稚。僅十四齡。然清室舊例大婚時以妃先當夕。故文淑妃先入宮侍駕。（舊例皇帝大婚時選出一后二妃。此次一后一妃。已屬縮減）此次清室婚禮。對於舊日功臣多有賞賜。最優者受宮銜。次則二品頂戴及花翎。種種而民國要人如張紹曾馮玉祥哈漢章等皆得有紫禁城騎馬之榮。典亦異數也。惟曾任民國大總統之徐世昌。戀戀於太保頭銜。貢納禮物。致爲溥儀所挑撥。謂徐爲清室太保。竟不稱臣。應予處分以昭炯戒。一切云。

●香港特約小通信　（郁夷）

▲調和南北音樂

▲對外備極光榮

▲港政融冷之導機

▲輿論讚美之一致

關於港政之融洽。香港英督體制甚尊。華人平日接洽機會頗少。酬酢贈答尤所鮮聞。自梅郎之來。而護督施君始則設讌款接。視等嘉賓。繼而銀鼎珍貽。勒文鄭重。且聯合英水師提督諸君與港中多數紳商。晏集於金陵大酒樓中。外一堂歡樂。無間聯譬。接軫同赴劇塲。而港地各英官如布政司輔政司以及定例局西紳等與華人晏會交際。遂亦因此日密。斯皆歷來所罕見也。外埠讀者諸君或視此爲無關輕重。而吾人久僑港市。則覺此等事實爲中外融洽良機。疏隔閡。而策共進。綫將兆於此矣。雖然非梅郎之力曷克至此。至香港廣州兩處報章合計數十家。平時言論紛歧。不免時相攻擊。而此次對於梅郎則皆一律贊美。曾無半字參差。劇評多出投稿。層見迭出。亦皆有頗無規諷於輿論之統一。尤足見全體社會心理。又港報平日詩辭頗少。而近來贈詩梅郎者。合男女界乃有三四十人。且有塡詞以贈者。亦足徵美感現象。於促進文學有關也。記者與梅郎僅兩面緣。初無一定成見。凡所報告。多屬港公論。非一人私言也。今者梅郎行矣。星海濱雲固已有人望艷。而粵垣軍政團體且以日餽萬金爲請。偕遊思返。聞皆婉辭。盛會不常。再來何日。歸此曲祇應天上有之句。全港士女當亦同此惆然。所望英京之約。後年屆指成行。屆時道出港中。或冀仙雲重駐。此則港人所深盼也。劇評照前選錄。用代尾聲。其文如下。

●關聖後裔承襲博士　（晉）

▲六十一世孫矣

山西縣公署日前內務部來文。以關帝六十一世孫關繼緒之嫡系嘺詳加考查。具復以便承襲博士世職。現據解縣女邑等縣知事呈復。關繼緒確係關帝六十一世嫡孫。並連同關氏宗譜暨關氏族長與左右隣切結及該縣印結。請咨部核辦。省長查閱後。業據情轉咨內務部。請准予承襲此項世職云。

●張飛獨力擒虎　（常）

▲本領不小

武昌豹子解地方。邇來忽有猛虎出沒。爲害行旅。縣差法捕獲。有著名屠戶黃某。綽號張飛者。糾集多人。欲爲地方除害。日前黃正倦樹休息。忽聞虎嘯之聲。循聲前往。則見二虎方在嬉戲。黃急開槍轟之。中虎腹部。負痛遁去。一虎見黃則憤怒撲來。黃因不及開槍。用槍桿與之劇戰多時。卒爲黃所擒。但黃亦身受重傷矣（3）

本埠小新聞

●南華聯合運動會成立　（鑒）

▲赴遠東大會之籌備

南華球隊向負盛名。茲爲第六屆遠東運動會籌備起見。邇日特開會議商進行辦法。現已決定自十二月二號起。由各校挑選選手比賽。擇其成績最佳者四十人。參加明年遠東運動大會。現各校已勤加練習。連日與外人美孚公司等球隊比賽。屢獲勝利。茲聞此次南華之聯合比賽會。如高師聖心嶺三一培正培英廣中南武等各校皆派選手。前日各排球比賽。培正第一。聖心第二。培英第三云。

●公益中學之音樂會　（不憨）

▲盛極一時

甯垣公益中學音樂研究會。月之一號七時半。在本校大禮堂開演奏大會。由校長駱寄海君主席。到會者逾千人以上。門前車馬如雲。會塲則樓上樓下。甫到開會時間。便已滿席。後至者幾無容足之地。演奏之次序。係以古今中外之樂相間而作。如古琴鋼琴提琴琵琶洞簫等。有獨奏者有合奏者。並約崑曲專家到塲演唱。其餘奏樂之人。均由中外有名之男女音樂大家担任。十時半閉會。聽者皆盡歡而散。據知音者言。是夕之會。尤以胡森葉彭元帳二君之洞簫合奏王某之琵琶。最擅勝塲。如此盛會。在南京社會中可謂得未曾有（3）

●聖誕卡之經過談　（念雍）

▲去年上海共銷十二萬八千餘紙

去年聖誕卡之銷數。據日人調查。全上海一埠共十二萬八千餘紙。其他不由郵局經手者。尚不在內。今年聖誕卡之形式。較去年益形華美。有數種係軟玻璃者。爲美國最新出品。聖誕卡之最名貴者。當以美國某富商送與一女伶者。全片用白金製成。鏤刻極精。上有鑽石二枚。價值一萬餘元。爲全世界聖誕卡之價值最貴者云（3）

●越野賽跑之結果　（吉）

▲華人第六

昨日上海西人之長途賽跑。行程四哩。有一華人周君加入。希望得遠東大會之資格。結果第一至第五皆西人。周君第六。本星期將再跑。行程加至六哩云（3）

●籃球聯合會比賽預誌　（田）

▲五日起至下月十三止

上海華人籃球聯合會賽。決定有六隊加入。自五日起至下月十三日止。六隊名稱㊀復旦㊁名譽㊂廣州㊃滬江㊄聖約翰㊅全白（3）

●中華與商務之球戰　（X）

▲三與一之比……中華勝

昨日（三日）本埠中華書局同人進德會足球隊。與商務印書館同仁體育會足球部。假青年會足球塲比賽足球。公請朱福華先生爲公証人。下午三時銀角一鳴。雙方球員均非常勇猛。而中華球員攻守尤爲得法。於上半小時連勝三球。觀者拍手歡呼。莫不贊歎。後半時被商務球員攻進一球。結果中華勝三球。商務勝一球。勝利屬諸中華云

●美國棒球隊來滬確訊　（待琴）

▲本月十五日

美國棒球隊。此次赴日後。屢次比賽勝多敗少。頗爲日人所欽佩。茲悉該隊現已定即日來滬。滬上美人俱樂部已接該團來電云。准十五號到申。聞該隊來滬後。將在新公園比賽。入塲券每人三元云（3）

●體育塲與西人之球戰　（求）

▲三與〇之比……體育塲勝

昨日（三日）體育塲與海關西人比賽足球。兩方都雄健異常。到塲觀賽者不下三千餘人。體育塲球員技術較西人精強。故結果爲三與〇之比。勝利完全歸體育塲云（不受酬）

感謝靈醫　靈子術大家　**羅世雄**

（一）病源　[illegible]

（二）症狀　[illegible]

（三）中西醫治療之經過　[illegible]

（四）聘羅先生時之情形　[illegible]

（五）羅先生療治之效果　[illegible]

（六）靈子術之一斑　[illegible]

（七）治療余之情形　[illegible]

（八）川人之渴望　[illegible]

（九）介紹之願望　[illegible]

（十）附記　[illegible]

四川重慶大溪溝懋記花園內　邱華玉啟

乙 8455

寶塔牌香煙

南洋兄弟烟草有限公司

愛國歌　丹陽成功橋晚翠軒主人

諸君聽我歌。我歌心怛怛。只因五口准通商。外溢金錢不計數。年年損失億萬多。絕似江河向海注。可憐一去永不還。行見吾人成餓鬼。大家具有愛國心。盡不回頭早覺悟。香烟不吸亦無妨。吸時務須求國貨。南洋公司製法精。曾蒙商部將册註。原料純粹出中華。中華國產應愛護。最近新出寶塔烟。烟味香醇烟枝大。（讀如杜）奉勸四萬萬同胞。大家提倡休遲誤。

佛學津梁　中觀道人集

黎端甫先生遺著第一種

全一册　定價大洋二角

有正書局發行

陳設　送禮　最宜　**大對聯**

徐東海七言五言　黎黃陂七言　康南海五言　張季直八言　曾國藩長聯　清道人五言　張蘗卿八言　金冬心七言　梁山舟七言　錢南園七言　吳昌碩八言　楊貌翁五言　每對一元

康南海七言五言　張季直五言　陸潤庠七言　趙撝叔七言　俞曲園七言　張叔未七言　吳窯齋七言　翁同和七言八言　曾國藩七言　左宗棠七言　劉石庵七言　張廉卿七言　包世臣七言　林則徐七言　翁覃溪七言五言　鄧石如七言　王夢樓七言　何子貞七言　金冬心七言　錢南園七言　成親王七言　郭嵩燾七言　湯金釗七言　惲南田七言　孫星衍七言　黃小松七言　陳曼生七言　沈寐叟七言　鄭孝胥七言　各對六角

印有目錄　函索即寄

有正書局發行

科學小新聞

●火星與地球之遠近期（綠茵）

國天文台最近爲科學界籌備與火星通信起見特測定地球與火星之距離據云以地球與火星進行之軌道推算以六月十九日最近爲一千七百三十六萬里十一月十五五千三百萬里三月十五日四千萬里六月十日一千七百六十萬里然在二月十五日爲六千二百二萬里爲與地球最遠之日云（3）

小談片

港客梅談　柳冠

▲皆迭次通信以外事
▲梅蹤盛況一言難盡

近有某君甫由香港抵滬記者頃與晤談所述梅郎在港一切盛況有爲迭次報載所未詳者爰記於下藉供衆覽

據云港中月餘以來秩序甚安商業亦旺並無要事可述全港社會熙來攘往日有觀覩梅郎耳有聽聽梅郎口有述述亦無不述梅郎僑大香海幾已成爲梅世界矣一切盛況迭次報載雖似已甚詳然猶未盡也拾遺補直尚有多條特續述之梅郎初到港時無論識與不識莫不冀瞻風采小輪划艇（香港對岸九龍）間交通因此停頓四小時以上據此則全港大小船舶殆無不環繞梅花矣英官派西警五人保護已見報載該警等於梅郎出入上下車時皆爲任啟閉車門之役劇室化裝時則鵠立門外以俟在住宅中則門窗開闔及下至灑掃等事亦皆執役殷勤誠懇若此然英警務司猶恐其不稱職時向梅郎諄諄致問囑以如有疏惰一接電話即當撤換又聞梅郎特製兩種襟章凡爲員皆用綠色其餘辦事人皆用紅色均以梅郎照相爲標記以資稽查亦見慎重之意（未完）

今文選

壬戌七月李釋戡招與諸名士泛二閘飲樂氏園即席賦贈（微宇）

蒲荒魚淰淺流渾慮想江湖穢穢雲已去要津歸寂寞猶緣雅集接殷勤輕風入坐鷗千里遲日牽舟鴨一羣嗟昔卯兮當幾見饒然射虎故將身（坐有梅郎姚郎）

念奴嬌（芷父）

壬戌之秋七月既望釋戡邀同泛露河以擬赤壁爲寫露河秋泛圖用東坡大江東去詞韻復以片玉白石諸家校其律製爲此作即書圖後

亂蟬衰草（東坡鷓鴣天黃州詞）對斜陽堪憶黃州風物公瑾江山前後賦又道東坡赤壁人去難尋月明誰共酒對胸中雪濤游能彷彿殘家詩句稱傑　公後八百餘年臨河問水趁仙舟先發萬里風烟天未隔涼秋秋光明滅明閑漸清暗鴻飢晚今古愁量鬢留雲圖夢有人珍重年月（余與義寧陳師曾衡恪皆與東坡同生丙子尤重斯遊）

遊記

馬來半島遊記（七）　續基

洞口成半弓形四周悉爲斷崖絕壁狀其險峻入洞後俯矚下降但見四周滿蓋蘚苔或爲青色或爲金色兩旁沼池羅列水色不一有清如鏡者有黑如墨者池畔斷碑碎碣甚多俗爲時過久字蹟模糊際約難辨洞盡處有石柱無數錯亂矗立高十餘丈由此前行抵第二洞四周悉係石壁高冲雲霄身入此洞宛如墜入石井之中仰視天際但見林木蓊蓊一線微光而已又有猿猴無數往來於叢林之間由此拾級下降有一凹凸不平之石徑光線甚暗步履甚艱約行數十武在此徑之右又有一洞長可八百八十七碼洞內黑暗無光且惡臭異常故鮮有敢入內一探者現此石洞已成爲蝙蝠蛇等之安樂窩所矣經此洞口蜿蜒曲折可達洞底所謂倍脫山洞已盡於此計遊覽此洞一遍至少須費一小時之久也

▲馬六岬 Malacca

馬六岬全地多狹陋之街道故全地之交通皆以人力車汽車與馬車則不多見也琴塔街 Gonker St 與希倫街 Heeren St 爲全地最古最狹之街如琴塔街之房屋皆建造於一千六百七十三年迄今已歷二百四十九年然從未有所改造吾人行入此街但見頹屋低樓排列兩旁一派穢之景令人不堪寓目希倫街者既長又狹幾人力車亦難通行路旁有中國式房屋二行第二行房屋之背後臨海故空氣尚佳所有房屋之牆壁上咸飾以中國圖畫俗氣不堪居於此二街者全爲中國之貧民彼等之生活情形我亦不忍詳述矣（續基按馬六岬上不乏中國之大資本家及實業家何以對於此輩貧困同胞絕無救濟之策無怪我國人爲外人所輕視也）離火車站不遠有一政治局名斯旦柴士 Stadthus 位在重山之間故路徑不熟者難以尋覓在此屋之前有一和蘭人新造之鐘樓高入雲際氣象雄偉斯旦柴士內可任人入內參觀其內部之裝飾精緻異常（未完）

筆記

拂愁草堂筆記　憶樓

子淵聞老僕言大哭而僕救之蘇猶縱聲大哭不止老僕曰父仇未報非公子痛哭時也子淵泣曰吾誓必殲此獠而朝食以雪吾父慘死之仇至於彼姝之念今決斷絕子淵自此之後病乃忽焉若失未幾而起床又未幾而精神百倍矣一日獨步徜徉道上將過一橋忽見一老叟年可七旬鬚眉皓然貌甚奇古手持鳩杖危行橋上子淵自念此翁危極吾宜竭力救之否則溺矣於是扶之過橋叟謝之因曰觀郎君之貌似鬱鬱有大怨者若不見旋亦能爲老夫一言之乎子淵聞之大慟伏地述其父慘狀且曰嘉老丈高義若助我雪父仇則不孝之躬死亦無恨言已大哭叟乃扶之起曰郎君誠孝子夙根匪淺老夫有薄技以授郎君然後再報父仇未爲晚也子淵大喜亟再拜執弟子禮叟曰子誠有志可每日至東郭西古寺中老夫必授子術也言畢飄然而去閃若電無蹤跡子淵歸秘其事暇必赴寺習技孳孳研練揣摩專心致志叟授以飛劍術百步之內飛鳥莫逃習一年技大進叟又授以飛行術未幾而超越重垣身輕如燕一日叟忽束裝欲往頻行執子淵手曰子技已大成報仇斯其時矣乃出己橐成未用之寶劍一贈子淵曰此劍名衆錄削鐵如泥子可珍藏之後會有期余去矣子淵慨然泣曰老丈遇我厚安忍叟爲之太息遂別子淵歸家後盡售其田廬遣家別去蓋懷必死之心恐事發累及家人也諸事完妥乃輕裝秋劍疾行時正殘秋夜氣森嚴寒月一輪高懸空際風鳴樹間虎虎然雜殺意子淵畢竟書子自恨學淺薄未經剌擊事思之未免百端交集未幾抵石茂材家粉牆環抱高樓四繞門前雙杆參天直立乃猱行至杆上伏於斗中觀其行蹤斯時冷月爲雲所蔽暗黑不見五指復躍下躍身一躍直上危垣凡經庭院數重始抵一處高樓在焉斯時萬籟無聲月光復吐照入樓中絲毫畢現中設榻羅帳垂焉子淵乃倒懸檐際以劍啟窗欄而窗覺洞開復翻燕子穿簾一閃而入乃拔劍向空一擲但見寶光一道疾於閃電直趨帳門隨劍風飛越數尺斯時茂材正與少妾同夢而一剎那間則身首異處矣子淵乃拔劍處之復仍前疾行而逸幸無知者是後無念俱灰因情含一椽力參內典母死後遂逃禪

小說

社會小說 怪家庭（續）（涵秋）

第九回　悟往事老淚洒村墟　染沉疴孤身羈旅邸

方老先前還不肯相信及至細細察看了一遍方才明白這婦人的確確是我們那親家太太程氏但是像他這種樣兒不過比叫化子高了一級萬不是甚麼富家太太模樣難道我在這裏做夢不成事已如此只得耐着性子向旁邊兩個家人問道你們瞧這親家太太是真是假（親家太太還有真假妙絕）我實在有些記不清楚了方莊方敬齊齊答應了一聲是午樵又接着笑道大人明見如果不是真親家太太他也斷斷不敢請大人到他們公館裏去坐地好在時候還早晚生情願陪大人去走一遭（黑幕必須全行揭破午樵惡極）方老真是萬無可奈滿臉上堆着十分怒氣冷冷的向程氏說道府上在那裏呢我們且去走走也好……程氏聽見這話再也說不出他心中的歡喜連忙將手向那幾株大槐樹底下一指重又跑至河邊抱起那個籮籮滿篇滿篇的在前引路一行人衆都直奔袁吉謙住宅而來那時瞧着熱鬧的人見他們都走了這才不約而同的一鬨而散方老挾着滿肚皮的憤氣走起路來便不及先前的從容緩步了一顛一擺着實有些吃力午樵想望着兩個家人擺了擺嘴家人會意忙上前一邊一個扶着他老人家漫漫行去走至門首程氏輕輕將白板門一推又將水淋淋的筐籮擱在半邊然後將他們引入堂屋裏從桌底下拖出兩張白木板凳一面讓方老和午樵坐下一面又邀着方莊方敬并排的挨着方老去坐方莊方敬那裏敢放這肆站着只是不動（未完）

亡國哀民　倚懶

從第二天起便託詞打聽近處的獵戶姓名住址有時候假作閒遊親身察訪有時推說放生命人招集過了許久渺無蹤象有一天無意之中聽見傳說有個壯年獵戶失事被大蟲拖去了劍眉暗暗一驚仔細查問倒有幾分相像越發的坐臥不寧語言顛倒漸漸生起病來莊裏離城又遠醫藥不便困苦萬分後來有位陳尚廉是西村富戶他的小姐很佩服劍眉爲人聽說生病專誠派人接到他家醫治劍眉情不可却只好依從過了十多天居然病勢漸輕這天晚上劍眉吃過了藥同小姐對坐談心不覺將近三更天氣忽聽得宅中喧嚷火光四起隔窗一看才知道有了強盜劍眉聽了還好那陳小姐嚇得渾身發戰鑽向床背後躲着正在驚惶無計只見通的一聲房門大開進來幾個強盜頭一個拿着鋼刀看見劍眉舉刀欲砍劍眉一見不覺失聲喊道你不是仲隱哥哥嗎那個強盜出其不意吃了一驚倒嚇的退後幾步喝道你是那個劍眉道哥哥你不認得劍眉妹子麼那強盜一聽定睛細看手中的刀登時掉下撲過來拉住劍眉的手眼眶裏的淚珠早撲簌簌落下來哽咽道怎麼會在這裏話未說完後面幾個強盜叫道有人來了大哥趕快走罷仲隱這個時候那裏捨得只聽見鑼聲大起四面團兵一齊趕來衆強盜四散奔逃仲隱拾起刀拖着劍眉正要同走剛跨出房門團兵已經走近仲隱雖然想拚命死戰那知右臂上早中了一鎗不能用力不到片刻工夫連受了幾處重傷跌倒在地（未完）

▲徵求小時報　茲有某君徵求自丁巳年陰歷十月一日至戊午年陰歷九月三十日之小時報全份海內收藏家有讓售者當有從豐之酬報或不願割愛亦請借抄二月後原報奉璧贈品酌贈概由本社負責來件郵寄江蘇揚州靜社事務所不誤（靜社）

大號仙女牌香煙

上等貨色中等價錢

上海永泰和煙草公司啓

時報圖畫週刊

中國女跳舞家呂碧城女士

麗斯跳舞傳習所，海上久聞其名。顧未知創辦者何人，查係呂碧城女士是。女士時以幼文學著名，年二十，即服務社會，在天津大公報主筆政，其後力倡女學，從事教育，曾任北洋女子師範總教，北洋女子公學監督，北洋高等女學校長。因感滿清專制，曾與革命女先烈秋瑾女士創辦女報，鼓吹政治革命。民國四年充教部女視學，八年赴美國哥崙比亞大學，研究美術，十年入來米里佛[illegible]舞校。今年夏歸國，就上海南京路創立麗斯跳舞傳習所。

哈爾濱中俄工業大學

此係哈爾濱中俄工業大學攝影。（即前俄國總領事署。）該校附設鐵路專門，及滿洲甲種工業兩校。該校現有道路工程科四班，電機科三班，尚有化學科，經濟科，礦物科，造船科，正在籌設中。每年暑假，由鐵路局派遣至路線各站實習，並按職支薪，內有華生二十餘人。近以費重，正在進退兩，難曾呈請政府援助，適值奉直之戰打消，惜哉。

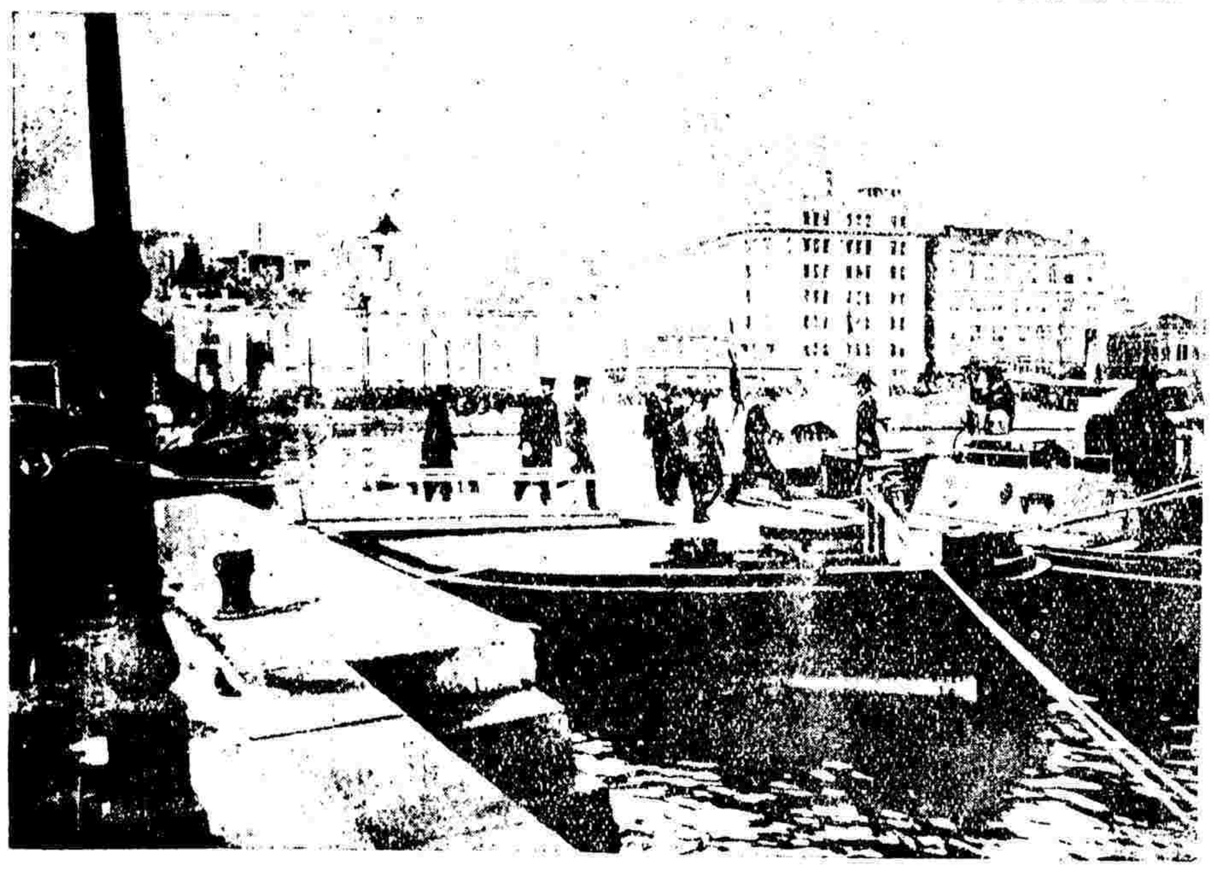

日本皇太子閱兵

日本今秋陸軍大操，定於本月十六日，在四國平野地方舉行。我國觀戰武官，亦有四名到來觀操。日本太子，於十二日午前九時，由東京乘火車出發，十三日午后四時，到神戶，直乘汽車，赴碼頭，乘軍艦伊勢號赴四國。此圖係太子落船情形。本報駐日通信員鮑秋聲攝。

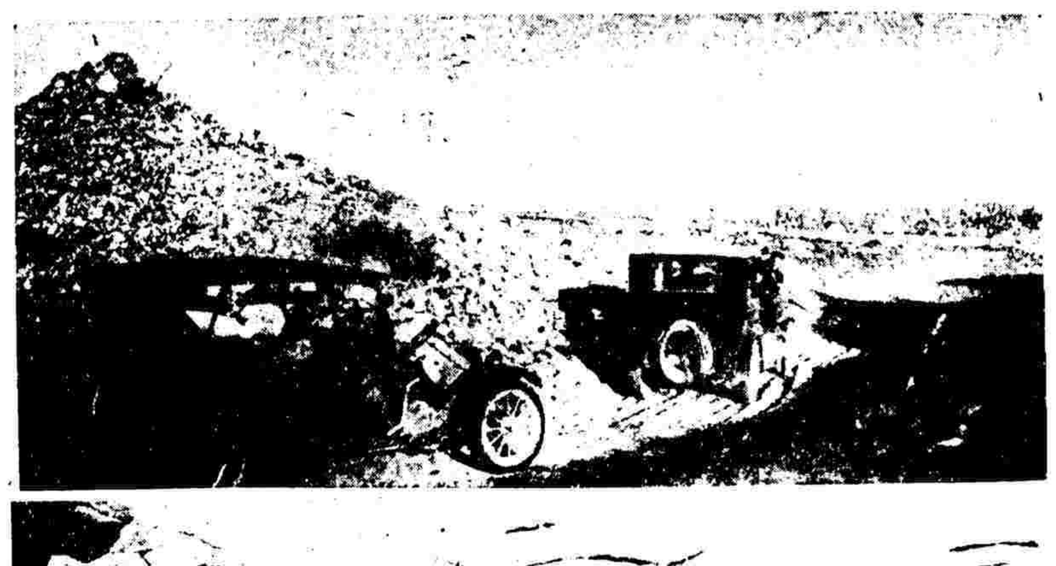

張庫汽車

張庫（張家口庫倫）之間，舊爲北通蒙俄要道，後多繞由西比利亞鐵路轉達。近年該路時有阻滯，於是漸有汽車往來，以利交通。茲調查有交通部西北汽車處華商大成商會三汽車公司，各備有汽車數輛，或數十輛，載運旅客。聞美商亦有汽車數輛往來，但僅自運貨物。各汽車開行，平均約五日一次，每次一輛或數輛同行，每輛載客四人或六人，每人每次價一百二十元。沿站有蒙古包備旅客食宿飯食。自張至庫，共計六百五十三英里，五日可達。汽車則於各停駐處，設站注油。上圖四幀：（一）係汽車出發時之情形，（二）途次所見之大石堆，（三）庫倫人民奇異裝束，（四）庫倫附近之廢塔。

李毅軒攝

女救火隊

英國消防事務，近屢用女子担任，此即女救火隊攝影。

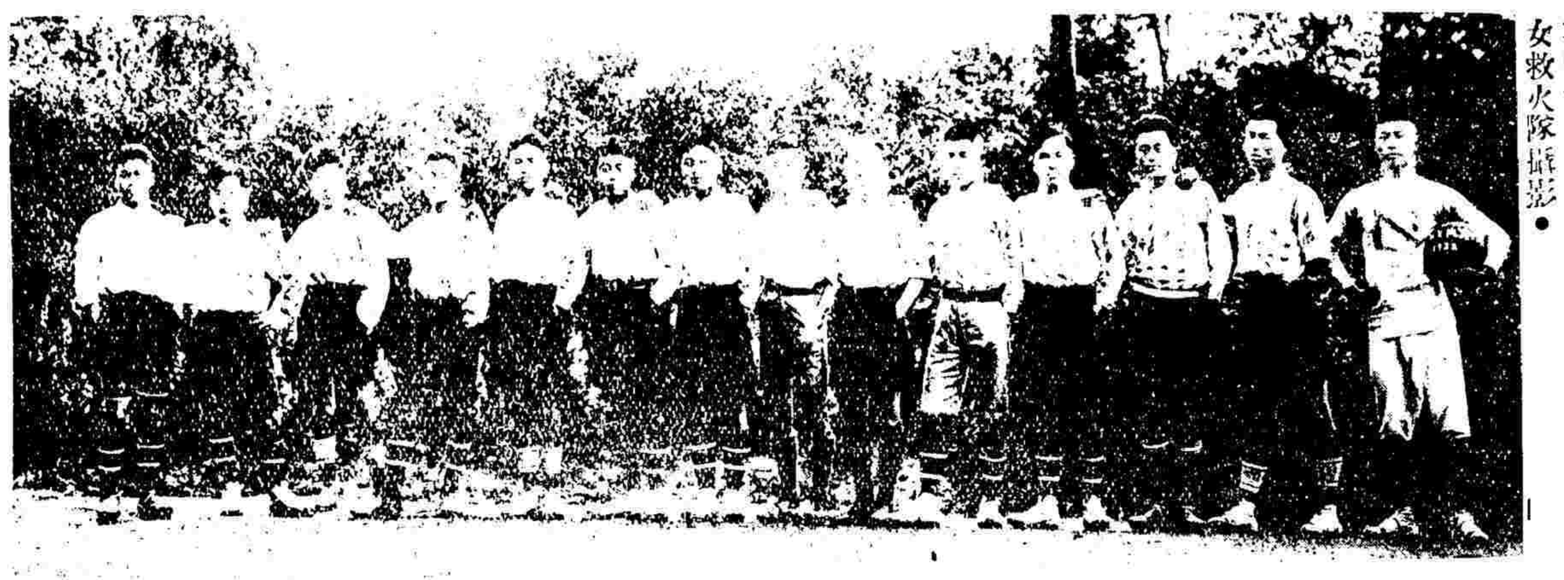

南洋中學足球隊

上海南洋中學，最近對於體育，大加整頓，此新組織之足球隊攝影。

黎總統馬上攝影

上圖爲黎總統乘馬攝影，今年國慶閱兵時攝影。

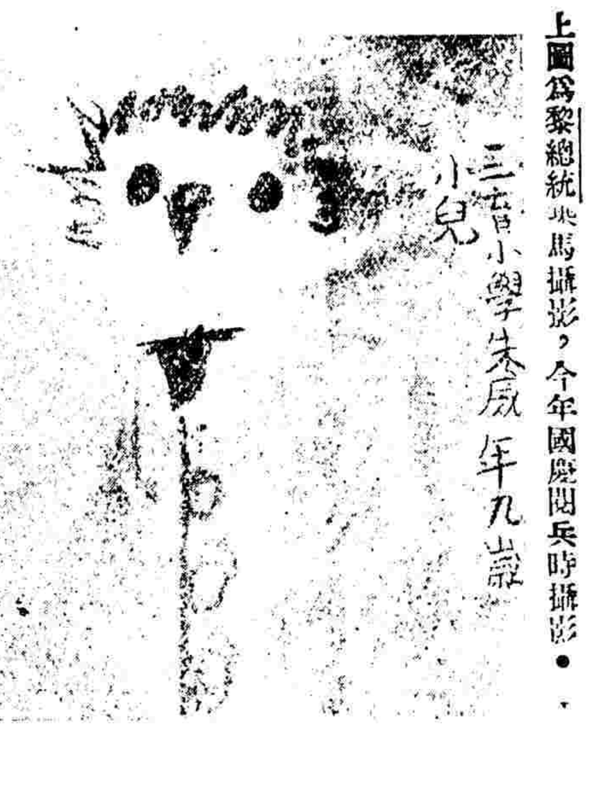

兒童自由畫

兒童自由畫，世界各國，均極注重。中國尚少提倡，殆教育界尚未見到之故。上圖係三育小學朱威作，年九歲。

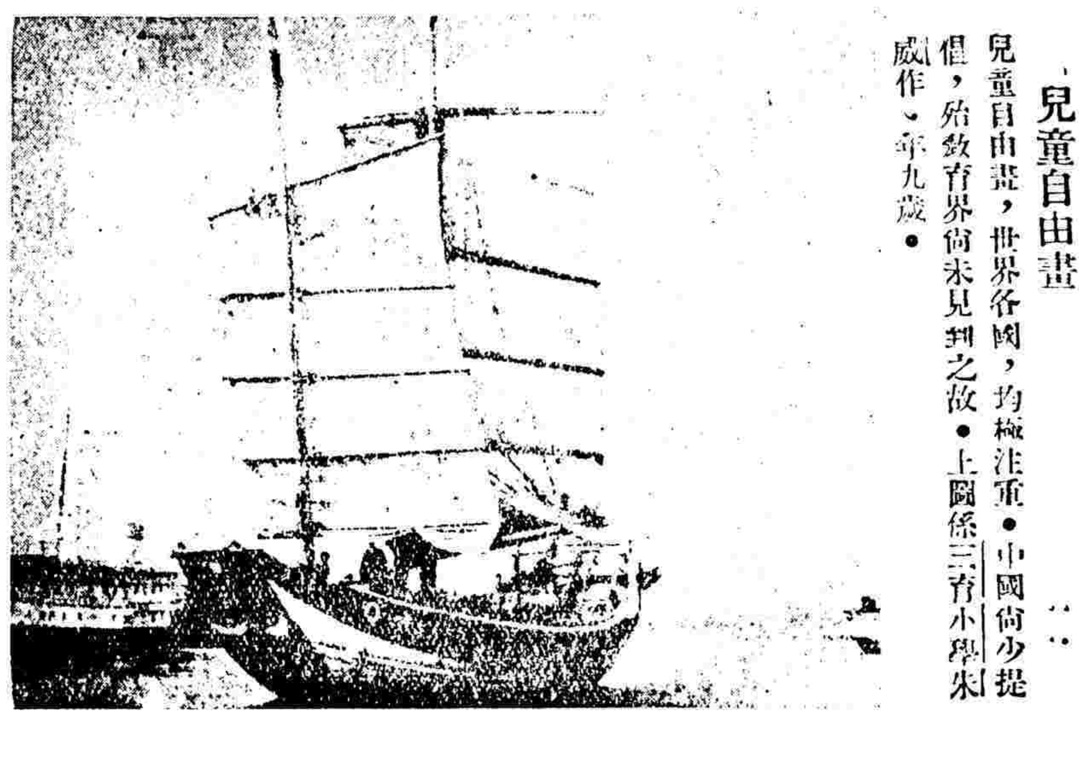

美國人製造之中國船

美國北部，新發現一中國式之船，該船即船主伍特所製，彼駕此船，曾渡太平洋，計長六十九英尺。

留日學生第六次陸上運動會

留日學生，每年在橫濱舉行陸上運動會，本年爲第六次●上圖三幀：(一)華僑學校女生之開始跳舞攝影，(二)華僑女生之『秋雁廻翔』舞，(三)華僑女生之團圓舞●

郝兆先攝

新名畫 Wyndham Lewis之作品

Wyndham Lewis 一八八四年，生於美國●就學於Rugby，習畫於Slade School●卒業時，年僅十六，得優等獎●旋赴荷蘭，西班牙，法蘭西各國遊學，爲倫敦美術會會員●至一九二〇年，名大著●上圖爲其近作，傾向未來派●

南洋大學足球比賽

南洋大學前日與聖約翰大學爲秋季初次比賽足球之期●該二校足球，素負盛名，今年復銳意習練，成績較去年進步●前日比賽，觀者不下數千人，雙方皆矯捷異常，結果爲一與零之比，勝利歸南洋●

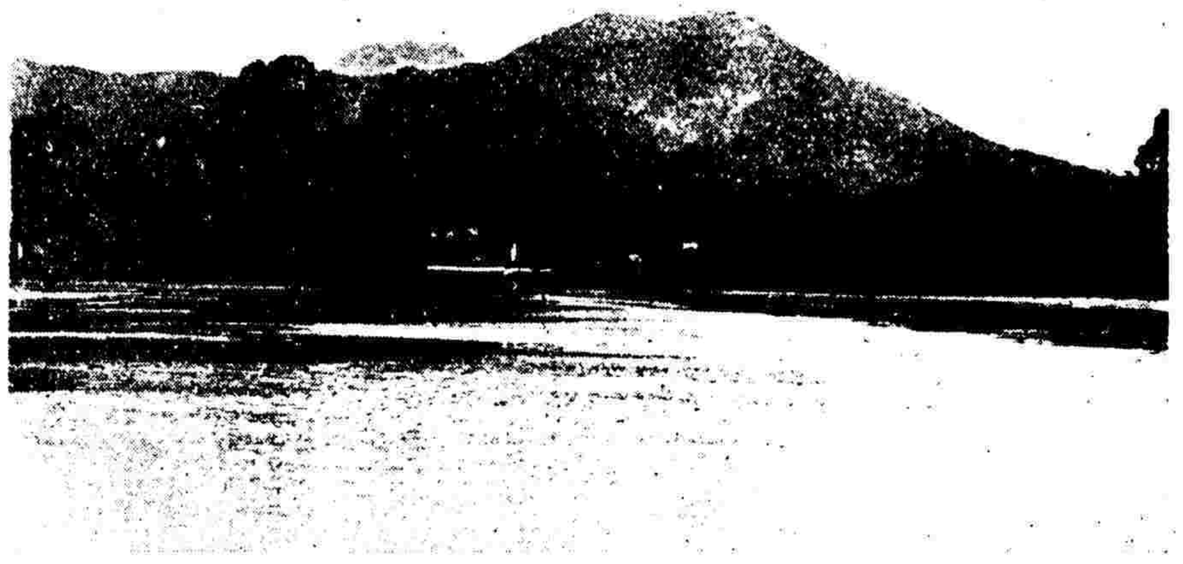

湖山秋色　賀鈞攝●

貓王

上圖爲今年在巴黎舉行之國際名貓比賽會中得首獎之貓，價值五千元●此貓毛色光澤，意態神俊，見者無不美也●

名伶綠牡丹

名伶綠牡丹前在杭州演劇，大受羣衆歡迎●臨別紀念，贈攝影一幀，上圖即是●

賀鈞攝

馬寶

馬寶，狀圓而大，如柚子●外則光亮，如加黑釉，中如石灰質，有年輪●相傳爲主治癲癇之要藥●

葛豫夫投●

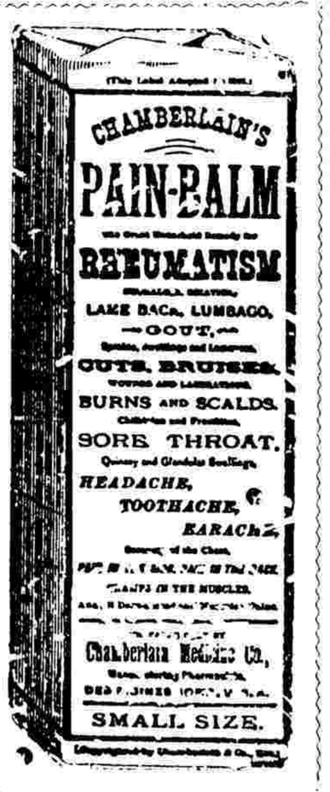

曾伯廉止痛藥水

主治

腰痛　筋肉痛及頭痛　傷口痛疼等症

風濕骨痛症○果何病否○君等苟覺骨節漲痛○週身不舒○筋肉生疼○坐臥欠適○則君即患風濕骨痛症矣○請即以曾伯廉止痛藥水治之○治法甚簡便○而易奏效○君第一次以藥水摩擦痛處之時○如同熱火透入骨裏○而痛乃立止○久用此藥○且可斬除病根○完全痊愈○止痛藥水○無論何處○均有出售

快奪錦標

有一萬五千元左右之希望

(章程函索即寄)

上海法租界愛多亞路七號

萬國儲蓄會啓